

Le mag'

Romainville

BULLETIN D'INFORMATIONS MUNICIPALES ■ DÉCEMBRE 2023

**JOYEUSES
FÊTES!**



Jusqu'au 30/12

Exposition
«**Décembre onirique**»
Des artistes Pierre-Jean Canac, Youssouf Chennoufi, Atsuko Ishii, Patrick Maurières, Silvano Michelo.

■ **L'Art en poche**
27, avenue de Verdun

Jusqu'au 31/01

Exposition
«**Salut à toi mon frère**»
De l'artiste «Les trottoirs chantent»

■ **Aux 3 comptoirs**
38, avenue de Verdun

Ven. 8/12

À 16h
Conférence «Histoire de pensée» : Fraternité et laïcité, même combat ?

Conférence de Christian Budex, docteur en philosophie et chercheur associé à l'Université de Nantes, conseiller, formateur et chargé de mission «recherche» du Centre académique d'Aide aux Écoles et aux Établissements de Versailles.

■ **Maison de la Philo**
Informations : 01 73 86 60 20 ou maisondelaphilo@ville-romainville.fr

Ven. 8/12

À 20h
Concert Karpatt
Le groupe de musique cosmopolite Karpatt débarque à Romainville avec ses chansons en français mêlant gipsy jazz, rock et sonorités sud-américaines !

■ **Brasserie MIR**
50, Boulevard Émile Genevoix, Entrée libre



Ven. 15/12 et Dim. 17/12

15/12 à 20h
17/12 à 17h
Cirque
«**Elle/s**»
Compagnie L'Envolée Cirque
Dans une structure monumentale de 289 cordes, tendues comme une toile d'araignée, les artistes évoluent, dessinant une rêverie aérienne d'une beauté à couper le souffle !

■ **Complexe sportif Paul Baldit**
Tout public – Durée : 1h10
Tarifs : 12€ (plein) – 8€ (réduit) – 5€ (- de 12 ans) – 3€ (accès culture)

Sam. 9/12

À 10h
Fresque du Climat
Cédric Joulié anime cet atelier ludique et convivial qui permet aux novices comme aux experts de découvrir ou approfondir leurs connaissances sur le dérèglement climatique.

■ **Cité Maraîchère**
Public : à partir de 16 ans – Durée : 3h
Informations et inscriptions : plantsdaction@gmail.com ou 06 59 84 93 76



Sam. 9/12

À 11h
Club Maraîchage
Atelier spécial fêtes – couronne végétale
Public : Enfants de 5 à 10 ans – Durée : 1h
Informations et inscriptions : contact@lacitytemaraichere.com

Sam. 9/12

À 14h
Atelier cosmétique maison
Trois recettes pour préparer votre peau à l'hiver !

■ **Cité Maraîchère**
Public : à partir de 16 ans
Informations et inscriptions : contact@lacitytemaraichere.com

Sam. 9/12

À 19h
En action pour le Téléthon avec les Zyg' aux Sports
Dans le cadre du Téléthon, chaussez vos baskets pour des séances de zumba, sally up, circuit training et ndombolo live avec des professionnels passionnés.

■ **Gymnase Colette Besson**
76, avenue de Verdun

Sam. 9/12

À 21h
Concert Kim Dee
Avec sa voix envoûtante, Kim Dee, artiste néo-soul et jazz partage avec nous une musique audacieuse aux multiples influences

■ **Larocafé**
74, avenue Gaston Roussel
Entrée libre

Dim. 10/12 et 17/12

De 12h à 16h
La cuisine de Marine
La cheffe s'amuse à mêler traditions culinaires et créations à dominante végétale respectueuses des saisons et du vivant et vous reçoit comme à la maison pour un repas réconfortant.

■ **La Cité Maraîchère**
Inscriptions : 01 49 15 56 24 ou cheffes.restaurant@gmail.com

Mer. 13/12

À 15h
L'étoile et le crocodile
En mêlant des contes philosophiques orientaux et l'histoire réinventée des rois mages, Rachel Auriol et Chérif Mbaw nous font découvrir la fête de Noël avec humour et fantaisie.

■ **Médiathèque Romain Rolland**
Dès 5 ans – Durée : 50 mn
Sur réservation : 01 71 86 60 16 ou mediatheque@ville-romainville.fr



Jeu. 14/12

À 19h
Notre monde et nous ! Nous, étudiant-e-s !
Rencontre avec l'association Équipage Solidaire sur la précarité étudiante et repas partagé après le documentaire de Rafiki Fariala

■ **Cinéma Le Trianon**
Tout public
Billetterie sur cinematrianon.fr



Sam. 16/12

De 10h à 17h
Marché de Noël des producteur-riche-s locaux-ales et créateur-riche-s culinaires
La Cité Maraîchère & les Cheffes vous invitent à leur marché de Noël. Découvrez des acteur-riche-s du territoire engagé-e-s dans la transition alimentaire et solidaire et dégustez leurs bons produits locaux et de saison !

■ **Cité Maraîchère**
Informations : contact@lacitytemaraichere.com

Sam. 16/12

À 10h30
«Papoum & autres contes d'animaux»
Un petit cocktail dansé de contes animaliers et de petites fables orchestré par Nathalie Le Boucher, qui titillent le bout des doigts et chatouillent la plante des pieds...

■ **Médiathèque Romain Rolland**
Dès 3 ans – Durée : 55 mn
Sur réservation : 01 71 86 60 16 ou mediatheque@ville-romainville.fr

Sam. 16/12

À 16h
Café-philo
Le don est-il le fondement de la société ?
Discussion philosophique conviviale et découverte de la philosophie de Marcel Mauss au travers de son ouvrage «Essai sur le don».

■ **Maison de la Philo**
Informations : 01 73 86 60 20 ou maisondelaphilo@ville-romainville.fr

Sam. 16/12

À 16h
Hip hop et marionnette «Almataha»
Compagnie Zharbat
Alliant hip hop, théâtre d'objets et marionnettes, Brahim Bouchelaghem joue avec le mythe du labyrinthe, comme figure de nos cheminements, de nos hésitations, de nos apprentissages.

■ **Le Pavillon**
Dès 5 ans – Durée : 50 mn
Tarifs : 12€ (plein) – 8€ (réduit) – 5€ (- de 12 ans) – 3€ (accès culture)



Sam. 16/12

À 17h
Atelier mocktail
Un atelier festif et en musique chez les Cheffes pour célébrer ensemble la fin de l'année.

■ **Cité Maraîchère**
Dès 10 ans – Durée : Informations et inscriptions : contact@lacitytemaraichere.com



Présentation des assemblées de quartiers et pot convivial de nouvelle année

Sam. 13/01

À 10h
■ **Quartier Bas-Pays**
Centre social Jacques Brel
Rue de la Poix Verte

Sam. 20/01

À 10h
■ **Quartier Trois-Communes**
École Fraternité
79, rue de la Fraternité

Sam. 27/01

À 10h
■ **Quartier Plateau**
Centre social Marcel Cachin
30, rue de la Résistance

Sam. 16/12

À 21h
Concert Horse Raddish
Le groupe conjugue rock'n roll électrique et jazz métissé pour le plus grand bonheur de vos oreilles !

■ **Larocafé**
74 avenue Gaston Roussel
Entrée libre

Ven. 22/12

À 10h
Débat-philosophie
Discussion philosophique et atelier sur le temps, à partir d'une œuvre d'art.

■ **Maison des retraités**
Informations et inscriptions auprès de la Maison des retraités : mdraccueil@ville-romainville.fr ou 01 49 15 56 41
Durée : 2h

Mer. 27/12

À 16h30
Ciné-Épée
Les Trois mousquetaires 1 & 2
Projection des deux films «Les Trois Mousquetaires» et spectacle de cape et d'épée

■ **Cinéma Le Trianon**
Billetterie sur cinematrianon.fr



Retrouvez toute l'info de Romainville sur www.ville-romainville.fr

Mensuel réalisé par la Direction de la Communication de la Ville de Romainville
Place de la Laïcité – 93230 Romainville
Direction de la publication : François DECHY
Rédactrice en chef : Miriana KOVACEVIC
Rédaction : Ilyes CHEBBI KROL, Miriana KOVACEVIC, Georges RIOUAL, Ariane SERVAIN
Conception Maquette : Gersende HURPY, Nathalie LINDER
Photographes : Georges RIOUAL, Dagmara Bojenko
Mensuel imprimé par Imprimerie RAS
Dépôt légal : DÉCEMBRE 2023

Rêverie aérienne

L'Envolée Cirque est de retour à Romainville les 15 et 17 décembre!
La compagnie installera son chapiteau au complexe sportif Baldit pour vous présenter le spectacle « Elle/s ». D'une beauté à couper le souffle!

L'aventure de la compagnie est une histoire de famille romainvil-loise. Fondée en 1997 par Michèle D'Angelo et Laurent Barboux pour défendre les arts du cirque sous chapiteau, avec l'itinérance au cœur, son port d'attache reste ancré à Romainville. Depuis 2013, Pauline Barboux, enfant de la balle, a repris le flambeau avec sa complice Jeanne Ragu pour faire vivre cette utopie artistique, du haut de leur Quadrisse. Si beaucoup de Romainvil-lois-es les reconnaissent dans la rue, c'est que l'implantation, à deux reprises, du chapiteau dans notre ville, est restée gravée dans les mémoires. Et pour cause: la compagnie a à cœur de tisser des liens là où elle s'installe. Petites formes de spectacles et ateliers ont ainsi été proposés, depuis plusieurs mois, aux enfants et familles au sein des centres sociaux Cachin, Brel et Mandela. Les participant-e-s ont pu découvrir le spectacle « Trajectoire » et s'initier à l'art du jonglage. Dans le même esprit, L'Envolée

Cirque a travaillé avec le Conservatoire Nina Simone pour imaginer une soirée musicale le 8 décembre au sein du chapiteau. Une manière d'habiter le territoire: « Nous vivons des rencontres fortes et sensibles avec les habitant-e-s. Il y a de la joie à partager ainsi notre pratique. C'est, pour nous, une démarche indissociable de celle de la création artistique », confie Pauline Barboux.

Dans le spectacle « Elles », circonvolutions acrobatiques s'emmêlent et se dénouent au milieu d'un décor de cordes organique, pour tisser une réflexion intime sur l'ambiguïté des relations fusionnelles. Un spectacle tout public que l'on admire les yeux rivés vers le ciel, aspiré-e-s dans leur univers poétique qui réveillera notre âme d'enfant!

Représentations:

Vendredi 15 décembre à 20h

Dimanche 17 décembre à 17h

Billetterie du Pavillon

Bar et petite restauration sur place



Marché de Noël à la Cité Maraîchère!

Vous avez manqué le marché de Noël du début du mois place de la Laïcité? Il vous reste encore quelques cadeaux à faire? Rendez-vous samedi 16 décembre de 10h à 17h au marché de Noël des producteur-riche-s et créateur-riche-s culinaires organisé par la Cité Maraîchère et Les Cheffes! Piments (Roquette Man), bière artisanale (brasserie Mir), épicerie sèche (Le Jardin e(s)t la recette), vin (Vinoemo), Amap (choux Rave Party), design culinaire (Lucie Le forestier), conserverie artisanale (les délices de l'ogresse), snacks vegan

(Exquis Exquis), douceurs créoles (Afropolitaine) et libanaises (Sumac & Romarin), café local (Capuch'), gourmandises réalisées par des associations de quartier (Pierre de Lune, Ent'aide culture), illustrations (studio flaire)... mais aussi le nouveau miel du jardin CasseDalle! Des produits qui permettront de se faire plaisir pour les fêtes! Et à 16h, les Cheffes vous proposent de participer à un atelier Mocktail festif et en musique!

Atelier Mocktail sur inscription à: cheffes.restaurant@gmail.com

Et si vous embarquiez pour une visite de la station Carnot en avant-première?

Envie de faire partie des chanceux-euse-s qui découvriront la nouvelle station de métro qui desservira Romainville? C'est ce que vous proposent les Villes de Romainville et Noisy-le-Sec, et la RATP, jeudi 18 janvier 2024 à 9h30.

Les places étant limitées, un tirage au sort désignera les premier-ère-s Romainvil-lois-es qui visiteront cette nouvelle station du prolongement de la ligne 11 et dont les travaux avancent conformément au planning. La RATP confirme, d'ailleurs, sa mise en service au printemps prochain, avec l'ensemble des autres nouvelles stations du prolongement de la ligne 11. Actuellement les essais des nouvelles rames se poursuivent jusqu'au 21 décembre. Le trafic est interrompu du mardi au jeudi à partir de 22h sur l'ensemble de la ligne ainsi que ce dimanche 10 décembre toute la journée. Début 2024, la phase de tests et d'essais de sécurité et d'accessibilité débutera à la station Carnot jusqu'à sa mise en service au printemps 2024!

Comment participer?

Découpez et déposez le coupon-réponse ci-joint dans l'urne à l'accueil de la mairie jusqu'au 11 janvier. Le tirage au sort sera effectué le 12 janvier.

Les sélectionné-e-s seront appelé-e-s par les services de la Ville qui leur préciseront les modalités de la visite!



Coupon-réponse pour une visite de la station Carnot

Nom:

Prénom:

Adresse:

Téléphone fixe:

Mobile:

Mail:



Les enfants imaginent leur cour oasis!

Lutter contre les effets du réchauffement climatique et rendre leur cour de récré plus agréable: un double objectif auquel a réfléchi une classe de CE2 de l'école Fraternité en construisant six maquettes matérialisant leurs idées.

Végétalisation, fontaines, équipements sportifs, meilleur partage de l'espace... les cours oasis révolutionnent le quotidien des élèves. Après la première réalisée à l'école maternelle Cachin l'an dernier, la Ville a souhaité co-construire avec les élèves et leurs parents la prochaine cour oasis de Romainville qui verra le jour à l'école Fraternité. La classe d'Audrey Alamargot a décidé de participer à ce projet! Pour remédier à leur cour de récré qu'ils jugent «ennuyeuse et vide», les élèves, après plus de six semaines de travail, ont décliné leurs idées en six maquettes. Lévi, comme beaucoup de ses camarades, souhaite «plus de jeux et d'espaces pour s'amuser». Ilyas rêve de pouvoir «dessiner sur certains murs» et Laiana d'avoir «un endroit pour se rafraîchir». Tasnim, elle, aimerait aussi un lieu pour «se reposer au calme». Les enfants ont réfléchi aux futurs usages et paramètres (eau, sol, végétation, jeux...) de la cour en collabora-

tion avec un paysagiste et un urbaniste du Conseil d'architecture d'urbanisme et de l'environnement (CAUE) de Seine-Saint-Denis qui a mené la concertation. Leurs maquettes ont été dévoilées le mois dernier aux parents d'élèves et aux élu-e-s, notamment à Élodie Girardet, maire-adjointe à l'Éducation et Denis Moreau Sevin, Maire-adjoint Assemblée de quartier des Trois-Communes. Enfants, parents, personnels éducatifs, services de la Ville et élu-e-s ont chacun-e donné leur avis sur les propositions présentées: «Nos parents sont très fiers de notre travail et nous aussi. C'est super ce que l'on a construit tou-te-s ensemble grâce à notre belle imagination», témoignent les jeunes créateur-rices-s en herbe, en pensant au travail accompli. Ce projet a même suscité des vocations! Richard et Léna veulent être architecte et Anissa rêve de devenir jardinière. Certaines de leurs idées plébiscitées seront intégrées au projet d'aménagement de leur future cour oasis.

En route pour les vacances!

Montagne, campagne ou bord de mer? À vous de choisir parmi les séjours proposés par la Ville pendant les vacances d'hiver, de printemps et d'été.

Le droit aux vacances pour tou-te-s! C'est l'engagement tenu par la Municipalité au travers des séjours qu'elle organise pour les 6-15 ans, les familles et les adultes. Et pour que chacun-e puisse en bénéficier, les tarifs sont calculés en fonction du quotient familial. Ski, luge, baignade... les activités sportives et culturelles sont nombreuses et ont été soigneusement sélectionnées pour répondre à toutes les envies! Retrouvez les informations détaillées dans la brochure «Séjours de vacances 2024» disponible très prochainement dans les lieux publics et téléchargeable sur ville-romainville.fr.

Préinscriptions aux séjours
Hiver: jusqu'au 10 janvier
Printemps: du 1^{er} janvier au 29 février
Été: du 1^{er} mars au 29 avril

Informations
Direction Petite enfance et éducation
01 49 15 55 00



Jeunes Romainvillois engagés!

Enzo, Mustapha, Saydou, Nohlan, Djibery, Youness et Erouan sont partis dix jours au Sénégal pour rénover une école. Récit de cette belle aventure citoyenne et solidaire portée par le centre social Nelson Mandela.

À l'origine, les sept adolescents sont des copains qui habitent aux Trois-Communes, se connaissent «depuis tout petit» et fréquentent le centre social Nelson Mandela. C'est là qu'ils manifestent, il y a quelques années, l'envie de s'impliquer dans leur quartier. Leurs premières initiatives ont débuté après le confinement avec la création de la Brigade Mandela qui s'était donnée pour mission de passer du temps avec des senior-e-s, les accompagner en courses... Le périmètre de leurs actions s'élargit à leur demande et grâce à l'accompagnement de leur référente jeunesse, Amadji. Ils participent à des maraudes à Paris, puis décident d'aller encore plus loin. «Amadji avait des contacts au Sénégal qui pouvaient nous aider dans notre projet de rénovation d'une école. Notre destination était trouvée!», raconte Enzo. Pour atteindre leur but, le groupe d'amis créé une junior association, Mandela's Heirs (Les héritiers de Mandela) «qui nous a permis de collecter des fournitures scolaires et des dons», souligne Djibery. Et pendant l'été, la bande de copains embarque dans son aventure familles, ami-e-s et voisin-e-s. «Grâce à elles-eux, on a pu organiser des ventes de gâteaux faits maison lors d'événements de la Ville», précise Mustapha.



«Des moments de partage uniques»

Les vacances d'octobre arrivent, le temps est venu pour les jeunes Romainvillois de s'envoler vers le Sénégal! Certains connaissent déjà le Sénégal, comme Saydou: «mais ce voyage était totalement différent et ma vision du pays a changé». Même ressenti pour Mustapha. Et pour ceux qui n'étaient jamais allés au Sénégal, ce séjour a transformé leur regard sur leur quotidien: «Là-bas, ils sont une cen-

taine par classe et il fait chaud. On a beaucoup de chance ici. Ils n'ont rien et pourtant ils donnent tout. Nous avons vécu des moments de partage uniques qui nous ont fait grandir!», confie Nohlan. «Moi, ça m'a beaucoup aidé. Je me plaignais beaucoup de ma vie, maintenant je relativise», témoigne Youness.

Pendant leur séjour, les sept copains se sont activés à rénover les murs de l'école, repeindre les volets... un vaste chantier qu'ils n'ont pas totalement terminé mais qu'ils continuent à suivre. Et la

suite? «Repartir pour notre projet Dakar 2! On s'est fait des ami-e-s sur place et on a très envie de les revoir. Grâce à notre association, on va être encore plus indépendants. Un grand merci à la Ville et au centre social Mandela qui nous ont permis de réaliser ce projet, à nos parents, à nos ami-e-s, aux habitant-e-s du quartier des Trois-Communes, mais aussi à tou-te-s les Romainvillois-es qui ont participé à ce projet. Et merci à Amadji sans qui toute cette aventure n'aurait pas pu voir le jour».



Un logement abordable à Romainville

De nombreux-euses habitant-e-s n'arrivent plus à se loger en Île-de-France. L'explosion des prix du foncier, l'envolée des coûts de construction et la hausse des taux de crédits ont conduit à cette crise. C'est dans ce contexte que la Ville a lancé il y a un an le dispositif « logements abordables », après deux années de travail auprès des opérateurs pour qu'ils réorientent, quand cela était encore possible, leurs programmes. Objectif de la démarche : offrir aux Romainvillois-es des logements abordables grâce aux dispositifs d'accession sociale, le Prêt social location-accession (PSLA) et le Bail réel solidaire (BRS), ou celui du logement à loyer intermédiaire dans des résidences en cours de construction.

Comment ?

La Ville fait le lien entre les habitant-e-s et les opérateurs immobiliers en leur transmettant une liste de candidat-e-s Romainvillois-es. Vous souhaitez en faire partie ? Remplissez le formulaire disponible en mairie et sur ville-romainville.fr rubrique « logement > logements abordables » et renvoyez-le par mail à logementabordable@ville-romainville.fr.

Quels logements et pour qui ?

- > Dans un programme neuf situé dans le quartier Marcel Cachin dont la livraison est prévue début 2024 et pour lequel la phase de commercialisation vient de démarrer. Ces logements locatifs et à la vente sont réservés aux ménages comportant un-e salarié-e du secteur privé ou indépendant, sous conditions de ressources*, car ce programme est réalisé par un opérateur du groupe Action Logement (ex-1% patronal) :
- > 22 sont en locatif, du T2 au T5. Les loyers y sont d'environ 20% moins élevés que dans le privé. Une période d'exclusivité pour les Romainvillois-es a été accordée à la demande de la Ville jusqu'au 20 décembre.
- > 12 (T3 et T4) sont encore disponibles à l'achat, uniquement pour une résidence principale. La TVA réduite sur ce programme permet une décote importante du prix de vente.
- > Dans un programme de logements neufs en accession sociale avec le Prêt social location-accession (PSLA), dans le quartier des Bas-Pays. Il reste encore trois logements (T4) à acquérir à un prix plafonné par la loi. Ils sont destinés aux ménages sous conditions de ressources*.

J'adopte un arbre!

Afin de lutter contre les effets du réchauffement climatique, Est Ensemble a lancé en décembre 2022 le Plan 20 000 arbres pour le climat. Objectif : planter des arbres partout où c'est possible, en partenariat avec les 9 villes du territoire. Déjà 700 arbres ont été plantés ! Et depuis novembre, Est Ensemble renforce son dispositif avec l'opération « J'adopte un arbre! » auprès des habitant-e-s disposant d'un espace extérieur en pleine terre.

Vous souhaitez adopter un jeune arbre ? Vous avez jusqu'au 24 décembre pour en faire la demande via un formulaire sur est-ensemble.fr. Les habitant-e-s engagé-e-s dans le dispositif seront convié-e-s en mars à un événement d'adoption où leur sera remis gratuitement leur arbre ! Des professionnel-le-s seront présent-e-s pour les accompagner dans leur démarche d'adoption : conseils pratiques pour planter et entretenir leur arbre !



Flashez-moi



Fe.Mè DIY café: les idées prennent forme!

Fe.Mè DIY café, tiers lieu dédié au Do it yourself (DIY), vient d'ouvrir ses portes à Romainville. Café, ateliers, espace mercerie et boutique, l'espace est composé de plusieurs corners, tous pensés par la Romainvilloise Janis Dagno pour chacun-e exprime sa créativité !

L'idée de Janis a germé pendant la première année du covid : « Coïncée chez moi comme le monde entier, c'est là que je me suis rendu compte qu'il manquait un truc à Romainville. Un lieu de partage où se rencontrer autour du fait-main ». Entre deux confinements et une maternité, cette jeune maman de trois bambins réfléchit à son projet, réalise une étude de marché et décide de se lancer ! Modéliste, elle a « toujours été dans la couture ». Une passion qui remonte à l'enfance « grâce à l'une de mes tatas. Avec elle, je faisais beaucoup de travaux manuels et j'allais souvent dans les musées ». Sa vocation trouvée, Janis Dagno passe son bac d'art appliqué à l'école Estienne et continue ses études à l'école Esmod, à Paris. Elle décroche son premier job à la Maison Lemarié, qui réalise, entre autres, les camélias fétiches de

Chanel dont elle « tombe amoureuse ». Janis reste « Petite main Chanel » pendant quatre ans, avant de poursuivre son aventure créatrice en freelance. Avec Fe.Mè DIY, elle souhaite « participer à dynamiser la ville ». Et pour cela, elle a décidé de partager son savoir-faire avec d'autres créateur-riche-s de domaines divers comme l'illustration, le tricot, la cosmétique... et les Romainvillois-es.

Des ateliers pour tou-te-s

Chez Fe.Mè, déjà plusieurs habitué-e-s viennent siroter une boisson, papoter autour d'idées de création, s'inspirer en consultant des ouvrages de DIY ou encore participer à des ateliers upcycling, broderie, couture, cosmétique, macramé, custom vélo, mosaïque... ici c'est le lieu de tous les possibles pour tout-te-s ! Les différents corners de la boutique, entièrement conçus par Janis avec

« beaucoup de récup et d'objets upcyclés » offrent la possibilité à chacun-e de décider de réfléchir, consommer, consulter, créer ou se poser, selon son envie ! Et c'est toujours avec le sourire que Janis accueille petit-e-s et grand-e-s. Elle leur propose également des ateliers DIY à réserver, notamment pour les fêtes d'anniversaire. Et ça marche fort depuis qu'elle a ouvert. « Les parents aiment ce type d'activité car cela permet un moment calme dans l'après-midi. Les enfants sont ravis et repartent avec leurs petites créations à la maison souffler les bougies et déguster le gâteau ! ».

Fe.Mè DIY café
21, rue Carnot
Du mercredi au dimanche
de 10h30 à 18h30
femediycafe.fr
Instagram: [femediycafe](https://www.instagram.com/femediycafe)

*En fonction des dispositifs, les plafonds des conditions de ressources sont différents. Pour savoir si vous êtes éligibles, rendez-vous sur ville-romainville.fr rubrique « logement > logements abordables ».

L'art au café

Le Larocafé, nouveau lieu culturel, ouvert en octobre dans le quartier de l'Horloge, est en passe de devenir the place to be du nord-est parisien. Il est à la fois un bar associatif, un café-concert, un espace d'exposition, une salle protéiforme de 220 m², pouvant accueillir 180 personnes en configuration spectacle.

À l'origine le Larocafé, « c'est une bande de copain-in-e-s issu-e-s des milieux artistiques et de la comm qui voulait partager des moments festifs et culturels », raconte Bernard Choukroun, associé de la première heure au projet. L'association, créée en 2011, a organisé entre 2012 et 2017, 300 concerts place du Marché. Suite à la démolition de leur local, les joyeux lurons cherchaient un nouvel espace digne de leur ambition : « faire bouger les choses avec et pour les gens du coin ». En effet, « l'objectif du Larocafé est, via l'organisation d'événements, de créer du lien social, de la mixité, du vivre ensemble. De l'intergénérationnel aussi, en soutenant des talents émergents et en donnant un coup de pouce à la nouvelle génération ». L'équipe du Larocafé se propose ainsi de recevoir en résidence des groupes du secteur ne disposant pas de local de répétition. Car, outre une scène de 15m², le site est doté de batteries, claviers, guitares, amplis... Si l'ouverture du café-concert a pu se faire, c'est grâce à une subvention

d'Est Ensemble, de la région Île-de-France et aux fonds collectés lors du festival de clôture de 2017. Concernant l'aménagement, les comparses se sont associés à Pimp Your waste (lire p. 11), leurs voisins menuisiers écoresponsables, qui leur ont fourni des matériaux upcyclés, collectés sur des chantiers de démolition d'Île-de-France. Côté déco, le lieu est tendu de tissus acoustiques recyclés, agrémenté d'œuvres de l'artiste montreuillois Moustik et la façade a été peinte par le graffeur Yellow lors d'un happening en hommage aux 50 ans du hip hop fêtés cette année. Résultat : depuis octobre, l'association compte 300 nouveaux-elles adhérent-e-s et a reçu un accueil chaleureux des riverain-e-s.

2024 projets

Comme le site offre moult possibilités d'événements : happenings, concerts, représentations théâtrales, jam et slam sessions, stand up « dans une volonté d'éclectisme pour créer la surprise à chaque fois », s'enthousiasme Bernard

Choukroun, l'équipe ne manque pas d'idées pour 2024. Fest'noz, défilé de mode avec concert en fond sonore, marchés éphémères d'art ou d'artisanat valorisant les œuvres d'artistes ou artisan-e-s romainvillois-es, hébergement de créateur-ric-e-s ne disposant pas de lieu d'exposition pour les Portes ouvertes des ateliers d'artistes, retransmission sur écran géant d'épreuves sportives, soirées thématiques autour de différents pays pour faire se rencontrer les communautés romainvilloises... Pour l'heure et jusque fin décembre, le photographe Charles Boitier expose une série de portraits. Sans oublier, le rendez-vous incontournable du samedi 30 décembre où, pour fêter l'avant dernier jour de l'année, deux fanfares rock s'affronteront en musique !



Larocafé,
74, av. Gaston Roussel.
Les vendredis et
samedis de 18h à 00h.
Adhésion à
l'association: 15€/an



Faire du neuf avec du vieux

Même si l'adage n'est pas récent, c'est ce que propose Pimp Your Waste. Mais, si le recyclage est au cœur du projet, ce n'est que le haut de l'iceberg... Rencontre avec Éric Dorleac, co-fondateur de la start up qui a remporté le prix national Créenso du créateur d'une entreprise sociale, en mai 2022.

C'est l'histoire de quatre petits gars, étudiants en école d'architecture, qui mettent au point un algorithme capable de modéliser les dimensions, formes, couleurs des matériaux et ainsi faciliter la gestion des stocks. Diplôme en poche, deux d'entre eux, Éric Dorleac et Fabien Caron, sensibilisés à l'urgence climatique, décident d'œuvrer, via leur outil numérique, en faveur de l'économie circulaire. Ils ouvrent un atelier à Anthony et récupèrent du bois destiné à la benne pour le valoriser. C'est là que la démarche est innovante, Pimp Your Waste, designer et fabricant de meubles de bureaux, d'éléments de cuisine et d'assises, s'émancipe de l'étape broyage et réemploie le bois tel que collecté si ce n'est un ponçage. L'algorithme passe en revue et associe les essences disparates, disponibles dans le stock, compatibles en termes d'épaisseur, de couleur... Reste à redimensionner et assembler les éléments. Pour cela, PYW, entreprise inclusive, collabore avec un centre d'hébergement d'urgence pour migrant-e-s, public éloigné de l'emploi. À ce jour, PYW a ainsi formé dix-sept personnes. Mais voilà que les jeunes entrepreneurs doivent rendre le local. C'est alors qu'ils s'intéressent à l'appel à manifestation d'intérêt (AMI) lancé par Est Ensemble (lire encadré).



L'union fait la force

« Lors de la visite du site Gaston Roussel, nous avons rencontré des membres du Larocafé. L'AMI lancé par Est Ensemble était clair quant à la nécessité de présenter un projet mixant l'artisanat et le culturel », raconte Éric Dorleac. « Nous cochions les cases artisanat et environnement et Larocafé la case culture. Nous étions donc complémentaires. De sorte que nous avons monté le dossier ensemble et été sélectionnés. C'est ainsi qu'après notre emménagement, nous les avons aidé à leur aménagement ».

Aujourd'hui, Pimp Your Waste s'est ancré dans le territoire en convenant d'un partenariat avec le centre de tri de Pantin et cherche à coopérer avec un foyer d'accueil du 93 dans le but d'initier de nouvelles personnes « au métier de menuisier valoriste ». La start up lance aussi un appel aux investisseur-euse-s prêt-e-s à entrer au capital dans le but de renforcer l'équipe et d'augmenter le parc de machines.

Pimp Your Waste
74, av. Gaston Roussel.
<https://www.pimpyourwaste.com>

Est Ensemble donne le TempO'

Larocafé et Pimp Your Waste, qui forment ensemble le collectif Les Amis Roussel, ont remporté conjointement en 2022 l'appel à manifestation d'intérêt (AMI) TempO', organisé par Est Ensemble.

L'objectif de ce dispositif est de favoriser les initiatives liées à la transition écologique et de soutenir les projets solidaires, via l'attribution d'une subvention et la possibilité d'occuper temporairement

des locaux vides, le temps de l'aménagement des sites en mutation. Avec l'idée d'offrir aux riverain-e-s des espaces de découvertes, de rencontres et d'échanges.

KB Romainville: la fabrique à champion-ne-s!

Encore une très belle saison pour l'association KB Romainville avec plusieurs compétiteur-ric-e-s médaillé-e-s aux Championnats de France, d'Europe et du monde!

Elles et ils pourraient scander « On est les champion-ne-s »! Et cela toutes les saisons! Car chaque année, le club romainvillois engage une dizaine de compétiteur-ric-e-s qui montent sur les trois premières marches des championnats qu'elles et ils disputent. Et certain-e-s se distinguent dans plusieurs! Fuaka Baudry termine, par exemple la saison 2023, avec sept titres dont celui de champion de France et d'Europe de kick-boxing, champion du monde de full contact et vice-champion monde de K1! Les féminines du KB Romainville affichent aussi un très beau palmarès, avec en tête, Cassandra Louis Louisy qui finit la saison Vice-championne de France de kick-boxing et finaliste de la coupe de France de full-contact. « On a déjà six qualifié-e-s pour les championnats de France d'avril 2024 », indique Paulo Da Costa, président et entraîneur. Il est aussi le fondateur du club avec son frère. « On est des enfants de la ville, des anciens du Budo. On est des passionnés de boxe. Alors, on a créé le club tout jeune il y a bientôt 25 ans ».

Histoire de famille

Et cette histoire de famille s'est agrandie au fil des saisons. Aujourd'hui le KB Romainville compte 150 adhérent-e-s, enfants à partir de 8 ans et adultes. Ses trois entraîneurs, tous anciens élèves du club, enseignent divers styles de boxe pieds poings: kick-boxing, muay thai, k1 et full-contact. « Certains parents de nos jeunes athlètes sont aussi d'ancien-ne-s du KB. Nous avons pas mal d'adhérent-e-s qui viennent pratiquer en loisirs. D'autres sont des compétiteur-ric-e-s et il y a aussi celles et ceux qui veulent apprendre le self-défense ». En somme, il y a de multiples possibilités de pratiquer la boxe au KB dont la philosophie affi-



chée est que chacun-e vienne se faire plaisir! « La boxe est souvent considérée comme violente. Il y a 20 ans, oui, les entraînements étaient différents. Aujourd'hui, ce n'est plus cas. C'est un sport qui s'est ouvert aux enfants et s'est beaucoup féminisé aussi ».

Aux JO?

Pour 2024, bien sûr le KB espère faire une belle moisson de médailles. Mais ce n'est pas tout: « le kick-boxing pourrait être en démonstration aux Jeux Olympiques et paralympiques de Paris 2024 ». Et alors? « Cela voudrait dire qu'il deviendrait une discipline officielle des JO

et... ce serait les champion-ne-s de France de 2023 qui feraient ces démonstrations! », se réjouit Paulo. Et à raison car avec ses champion-ne-s le KB aurait toute ses chances d'être de la partie! « On a eu tous les titres qui existent. Participer aux JO 2028, ce serait un nouveau challenge et, je pourrai prendre ensuite ma retraite heureux et passer le flambeau! ».

KB Romainville
Entraînements au gymnase Alice Milliat
39, allée de Bellevue
06 55 31 72 56
nakmuay5@hotmail.fr
Kbromainville.fr



Une Romainvilloise aux multiples talents

C'est ainsi que se définit la Romainvilloise Ettenij Joachin, alias DjeNoWa, créatrice de bijoux et d'ornements corporels, customiseuse de fringues et conceptrice d'objets de déco et luminaires upcyclés.

DjeNoWa, ma signature d'artiste, est le condensé des prénoms de mes trois enfants, mes plus belles créations, et c'est devenu mon identité », explique la pétillante quadragénaire. Et de raconter « Je suis autodidacte, j'ai toujours créé. Enfant, déjà, j'affichais un style vestimentaire prononcé, customisais mes jeans, baskets, cartables, à partir d'objets de récup détournés, comme des épingles à nourrice, fermetures éclairs, lacets, boutons, boulons, capsules de cannettes, coquillages, plumes, fil de fer... ». Ses premières créations destinées à la vente, DjeNoWa les propose au marché des créateurs de Bastille avant d'exposer à la Foire de Paris, dans des salons et pour des événements. « Progressivement, j'ai intégré d'autres matériaux tels que les pierres semi précieuses, le cuir, des chaînes. Je puise mon inspiration dans le quotidien, les lieux, une idée peut aussi naître d'une conversation ». Pour le monde du spectacle, avec lequel elle collabore régulièrement, DjeNoWa a développé le concept d'ornements corporels. Elle accessoirise ainsi régulièrement des

acteur-ric-e-s de fictions, des artistes de scène comme les Nubiens lors de leur dernier concert à Paris, ou Indira Ampiot, Miss France 2022, qu'elle a magnifié d'un bijou de tête lors du défilé pour l'élection de Miss Guadeloupe. Celle qui « adore les voyages, et aurait aimé être hôtesse de l'air », voit donc du paysage grâce à ses bijoux présentés lors de salons à l'étranger. C'est ainsi qu'elle a dernièrement été invitée au Fima, festival international de la mode africaine, au Togo.

Tous azimuts

En plus des bijoux, DjeNoWa crée aussi des luminaires, chaises, consoles, vide poches... fabriqués à partir d'objets recyclés. Elle a ainsi tenu pendant un an, au sein de Vill'Up, un « concept store 100% art de la récup où l'on trouvait déco, mode et bijoux. Le tout à partir d'objets récupérés où tout était à vendre », précise-t-elle en rigolant. « Le clou de la boutique était la VHS SHAISE, un fauteuil fabriqué à partir de cassettes VHS avec un dossier surmonté de disques vinyles ». Devenu le « photo call » du concept store, les client-e-s étaient

invité-e-s à s'y prendre en selfie. L'objectif de DjeNoWa, pour 2024, est de trouver un nouveau lieu où elle pourrait travailler et présenter tout le panel de sa créativité « et recréer mon concept store ». Actuellement, ses bijoux et vêtements (boucles d'oreilles, bracelets, mitaines, colliers, ceintures, chaînes, bonnets, vestes, jeans...), qu'elle décrit comme appartenant à la mouvance « afro-punk », sont disponibles à la boutique Pop Shop à Paris. Elle y organise d'ailleurs, pour les enterrements de vie de jeunes filles ou des anniversaires, des ateliers de création de bijoux ou de déco à partir de matériaux comme des packs de lait, boîtes de conserves, vieilles cassettes audio ou vidéo, disques vinyles. Elle organise aussi bénévolement des ateliers pour les hôpitaux ou associations, « car donner, c'est aussi recevoir ».

Où rencontrer DjeNoWa ?
Pop Shop, 223 rue Championnet,
75018 Paris – Instagram @popshop-paris / @djenowa_creations / @art-2vivre2_djenowa

10 novembre : Diagnostic citoyen sur l'état des lieux de l'offre actuelle et future, avec l'arrivée du métro et du tramway. Une réunion riche pour alimenter la mise en place d'un futur plan de stationnement correspondant aux futurs besoins des Romainvillois-es.



Quel plan de stationnement demain ?



105^e anniversaire de l'Armistice

11 novembre : La Ville de Romainville et les associations d'anciens combattants ont commémoré la fin de Première guerre mondiale. Dépôts de gerbes et recueillement place de la Laïcité, au Monument aux morts, au Carré militaire du cimetière communal, et devant les plaques aux Héros de la Grande guerre dans le hall de l'Hôtel de Ville. La cérémonie s'est clôturée au salon d'honneur de l'Hôtel de Ville.

Diagnostics en marchant

18 novembre : C'était au tour des habitant-e-s de Youri Gagarine d'échanger lors du diagnostic en marchant dans leur quartier avec des élu-e-s, notamment les maires-adjoints en charge des assemblées de quartier Lennie Nicolle et Denis Moreau-Sevin et les bailleurs sur les problèmes du quotidien, parmi lesquelles celles de la cohésion et du lien social, de l'accessibilité et du cadre de vie.



26 novembre : Ateliers cuisine, exposition « Blachette et Noman » sur le Jardin à Défendre d'Aubervilliers, débat philo, concert de musique Gnawa et brunch chez Les Cheffes, balade avec des moutons... Un weekend des transitions #9 passionnant à la Cité Maraîchère qui a permis d'échanger sur la nécessité de transformer notre société et nos modes de vie !



Vive l'écologie populaire !

Inauguration de l'usine des transitions



27 novembre : Un événement qui marque le démarrage des activités des 17 entreprises de l'économie sociale et solidaire et la revitalisation de cette friche industrielle depuis le départ de l'usine de la Saft il y a 30 ans. Une inauguration partagée avec les principaux partenaires de ce projet innovant, les Maires de Romainville et de Noisy-le-Sec, Est Ensemble et l'Établissement public foncier d'Île-de-France (EPFIF).

Week-end féérique!

Du 1^{er} au 3/12: Marché de Noël, patinoire, pop-up store arty, illuminations, animations, chorales, rencontre avec le Père Noël, lectures de contes, batucada... Vous avez été très nombreux-euses à venir profiter et vous amuser en famille ou entre ami-e-s à ces journées enchantées avant les fêtes de fin d'année !

Photos Dagmara Bojenko



Batucada



Patinoire



Animations



Marché de Noël



Illumination du sapin



Pop-up store arty



Marché paysan

Pharmacie de garde

Pharmacie MAAREK
26 rue de Paris - 93100 Montreuil
01 42 87 77 37
OUVERTE 24 HEURES/24 - 7 JOURS/7

Urgences médicales

De 19h15 à 8h du matin, dimanches et jours fériés: 01 48 32 15 15
Samu: 15
Centre antipoison: 01 40 37 04 04
Centre hospitalier intercommunal André-Grégoire: 01 49 20 30 40
Ambulances, hôpitaux de Paris 24h/24: 01 43 78 26 26
Ambulances Romainville: 01 48 57 75 05
SOS Médecins: 01 47 07 77 77
Urgences Clinique Floréal 24h/24: 01 48 97 73 00
SOS Mains: 01 48 97 72 08

Hôtel de Ville - Place de la Laïcité

Services municipaux: 01 49 15 55 00
du lundi au vendredi de 8h30 à 12h et de 13h30 à 17h
Guichet unique et Direction des affaires générales
du lundi au vendredi de 8h30 à 11h45 et de 13h30 à 16h45
tous les samedis matin de 9h à 11h45
01 49 15 55 00
affaires.generales@ville-romainville.fr

Téléphones utiles

Centre administratif Carnot
Services techniques: 01 49 20 93 55 ou 01 49 20 93 58
Aménagement-urbanisme: 01 49 20 93 60
Pompiers: 18 ou 01 42 87 00 02
Gendarmerie: 01 41 83 67 00
Commissariat: 17 ou 01 41 83 67 00
Police municipale: 01 49 20 93 93
Seine-Saint-Denis habitat: 01 48 96 52 00
Préfecture: 01 41 60 60 60
Conseil départemental: 01 43 93 93 93

Permanences

Permanence d'avocat
Les 1^{er} et 3^e lundis de chaque mois de 9h30 à 11h30, sur RDV (1 semaine avant)
Salle des permanences de l'Hôtel de Ville: 01 49 15 55 00
Écrivain public
Centre social Jacques Brel: 01 49 15 55 39
Jeudi (pendant et hors vacances scolaires), 9h30-12h, sur RDV
Centre social Marcel Cachin: 01 71 86 60 40
Vendredi, 14h-17h, sur RDV
Centre social Nelson Mandela: 01 49 20 93 67
Mardi, 14h-17h, sur RDV
Prenez rendez-vous avec un-e élu-e au 01 49 15 55 00
Permanence parlementaire de la Députée Aurélie Trouvé
Les lundis de 17h à 19h, au 35 de l'avenue de Verdun à Romainville, sur rendez-vous à l'adresse mail: aurelie.trouve@assemblee-nationale.fr

Associations: demandez votre subvention!

Votre association est basée à Romainville? Elle agit en faveur de ses habitant-e-s et de la vie locale? La Ville peut vous apporter un soutien financier! Chaque année, elle attribue des subventions de soutien au fonctionnement des associations romainvilloises. Ainsi, l'an dernier, près de 70 d'entre elles ont bénéficié d'une aide, pour une enveloppe globale de 219 000€. La campagne de subventions, dites « ordinaires », pour l'année 2024 est en



courses. Vous avez jusqu'au 29 décembre pour y répondre. Retrouvez toutes les infos pratiques pour effectuer votre demande sur ville-romainville.fr.

Informations par mail à vieassociative@ville-romainville.fr **ou par téléphone au 01 49 15 54 62**

Maison France Services ouverte à tou-te-s!



Vous avez besoin d'aide pour vos démarches administratives quotidiennes en ligne? La Maison France services, au sein du centre social Nelson Mandela, vous accompagne et répond à vos questions pour résoudre vos situations complexes en s'appuyant sur un correspondant au sein des réseaux partenaires.

Quels services sont disponibles?

- L'Assurance retraite
- L'Assurance maladie
- La Caisse nationale d'allocations familiales
- Pôle emploi
- La Direction générale des finances publiques
- Le ministère de l'Intérieur

- Le ministère de la Justice
- La Poste
- La Mutualité sociale agricole (MSA)

Maison France Services: accueil du centre social Nelson Mandela, 6, rue Pierre Brosolette Tél. 01 49 20 93 67

Horaires:
Lundi de 14h à 17h30
Mardi et jeudi de 9h à 12h et de 14h à 18h
Mercredi de 10h à 13h
Vendredi de 10h à 12h et de 14h à 16h30
Le 1^{er} samedi du mois 9h30 à 12h30 (à partir du 2 décembre)

Quotient familial: faites votre calcul!

Le quotient familial vous permet de bénéficier de tarifs plus justes, adaptés à la situation de votre foyer pour la restauration scolaire, les accueils de loisirs, les centres de vacances, les classes de découvertes, les activités du centre Oxygène.

Son calcul est obligatoire pour accéder aux prestations. Pour connaître le vôtre, déposez votre demande et vos documents auprès du Guichet unique en mairie, dans l'espace démarche en ligne sur www.ville-romainville.fr ou par correspondance. Attention, après le 31 décembre, en l'absence de quotient, le tarif maximal est appliqué



pour toutes les activités et services périscolaires!

Informations sur ville-romainville.fr ou auprès du Guichet unique au 01 49 15 55 00



Inscription à l'école

Votre enfant est né en 2021? Vous pouvez l'inscrire jusqu'au 1^{er} mars en petite section pour la rentrée 2024-2025. Les enfants scolarisé-e-s en grande section dans une maternelle de la ville sont automatiquement inscrit-e-s à l'école élémentaire.

Les parents souhaitant inscrire leurs enfants dans une autre école que celle de leur secteur ou dans une autre ville doivent déposer une demande de dérogation au plus tard le 8 mars au Guichet unique.

Les formulaires d'inscription et de dérogation sont disponibles à l'accueil de l'Hôtel de Ville et téléchargeables sur ville-romainville.fr

Informations: Guichet unique au 01 49 15 55 00

Quelle place pour la publicité en ville?

Vous souhaitez continuer à réfléchir à la place de la publicité et des enseignes dans vos rues? Participez à l'enquête publique sur le projet du Règlement local de la publicité intercommunal (RLPi) d'Est Ensemble!

Après une première phase de concertation, les élu-e-s d'Est Ensemble ont arrêté un projet de règlement. Vous êtes invité-e-s à le découvrir et à vous exprimer à nouveau du lundi 18 décembre 2023 jusqu'au mercredi 31 janvier 2024 inclus, via:

- > La consultation du dossier d'enquête et les registres disposés en mairie et au siège d'Est Ensemble;
- > Le site Internet dédié à l'enquête publique: <https://www.registre-numerique.fr/elaboration-rlpi-est-ensemble> et par courriel à l'adresse: elaboration-rlpi-est-ensemble@mail.registre-numerique.fr
- > Un courrier postal au Commissaire enquêteur: M. Méril Decimus, commissaire enquêteur Projet de RLPi d'Est Ensemble, Établissement Public Territorial Est Ensemble, 100, avenue Gaston Roussel 93230 Romainville
- > L'une des 11 permanences organisées (toutes les dates sont à retrouver sur est-ensemble.fr)
- > La permanence du commissaire



enquêteur à Romainville qui se déroulera le 22 décembre de 14h à 17h à l'Hôtel de Ville.

Le RLPi est le document qui va encadrer les conditions d'installation des publicités, enseignes et pré-enseignes sur le territoire d'Est Ensemble. Son objectif? Concilier affichage publicitaire et protection du cadre de vie. Le règlement adapte les règles nationales du Code de l'environnement aux spécificités du contexte local.

État civil

NAISSANCES

JEBBARI Danya, le 27/09/2023
 GABISON Talia, le 01/10/2023
 MORPURGO Marius, Philippe, le 12/10/2023
 BÉNARD THOMAS Marin, le 29/10/2023

MARIAGES

NGO BOUMTJE Erna et NGUIYAN Pie,
 le 28/10/2023
 PRUNELLE Célya et BARBERI Yohann,
 le 18/11/2023



Permanence RESF

Le collectif Réseau éducation sans frontière (RESF) Romainvillois accompagne les familles et les jeunes majeurs ressortissant·e·s étranger·ère·s sans papiers, dans leurs démarches de régularisation lors de permanences un lundi sur deux de 19h à 21h à la salle de la rue de la République.

Prochaines permanences :
11 et 26 décembre
Contacts : 06 07 53 49 92
et 06 72 76 14 49
resf.romainville.93@gmail.com

Banquets des senior·e·s!



La Ville invite les senior·e·s inscrit·e·s au pôle seniors à ses traditionnels repas festifs les 24, 25 et 26 janvier de 12h30 à 18h au gymnase Alice Milliat!

Si vous êtes inscrits au Pôle seniors, les invitations vous ont été envoyées en ce début du mois de décembre! Vous devriez les avoir reçues ou être sur le point de les découvrir dans votre boîte-

Quelques conseils

Un·e policier·ère ou un·e agent·e d'un prestataire d'eau, d'électricité, de télécommunication se présente chez vous sans que vous en ayez été informé préalablement?

- > Vérifiez l'identité de la personne, demandez-lui sa carte professionnelle et un justificatif d'intervention;
- > Évitez de faire entrer une personne inconnue, quelle que soit la raison invoquée
- > Ne conservez pas trop d'argent liquide ou d'objets de valeur (bijoux...) chez vous.

En cas de comportement suspect, composez-le 17 ou le 112 ou contactez la Police municipale au 01 49 20 93 93

aux-lettres. Si ce n'est pas le cas d'ici quelques jours, prenez contact avec la Maison des retraité·e·s. Et si vous n'êtes pas encore inscrit·e·s au Pôle seniors, rendez-vous aussi à la Maison des retraité·e·s avant le 3 janvier!

Maison des retraité·e·s
4, rue Albert Giry
Tél. 01 49 15 56 41
mdeaccueil@ville-romainville.fr

Attention aux arnaques!

C'est ce qu'on appelle « le vol à la fausse qualité » : des individus se présentent chez vous prétextant être un plombier ou un électricien mandaté pour une intervention, un pompier qui vend un calendrier, une livreur de colis qui en demande le règlement par carte bancaire... Les arnaques peuvent revêtir de nombreuses formes. Face à la recrudescence de celles-ci en fin d'année, dont la cible privilégiée est les senior·e·s, il est important que chacun·e redouble de vigilance. Et la meilleure solution reste bien sûr de ne pas ouvrir sa porte!

Moove Toi prend soin des aidant·e·s!

Vous êtes aidant·e familial·e? Envie de partager des séances d'activité physique adaptée avec votre proche? Inscrivez-vous au programme d'activité physique adaptée aidant·e/aidé·e qui débute en janvier!

Pas ou peu de répit pour celles et ceux qui accompagnent un proche au quotidien. Et pourtant pas facile pour elles-eux physiquement et psychologiquement, souvent isolé·e·s dans leur rôle d'aidant·e. C'est pourquoi le CCAS de la Ville a décidé de s'emparer de la question avec Moove Toi!

En partenariat avec le cercle d'enseignant·e·s sport adapté Moove Toi, il offre une solution de répit aux aidant·e·s en proposant des séances de sport adapté, gratuites, pour protéger sa san-

té, rompre l'isolement et favoriser le lien aidant·e-aidé·e qui n'est pas toujours simple.

Moove Toi se déroulera tous les jeudis de 10h à 11h à la Maison des retraité·e·s du 18 janvier au 18 avril. Deux conférences d'information et de prévention seront proposées en début et fin de programme. Des bilans de condition physique seront également réalisés pour adapter les séances à chacun·e.

Gratuit, sur inscription du binôme aidant·e-aidé·e
Jusqu'au 20 décembre à
Maison des retraitées
4, rue Albert Giry
Tél. 01 49 15 56 41
loisirsretraites@ville-romainville

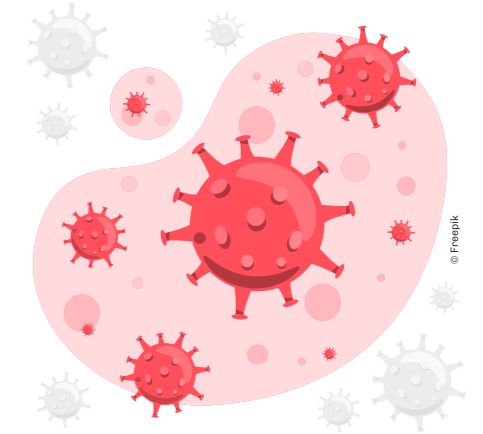

Lutte contre toutes les Infections sexuellement transmissibles!

40 ans après la découverte du virus, le 1^{er} décembre, comme chaque année, marquait la Journée mondiale de lutte contre le sida. Une date qui permet de s'informer sur ce virus qui continue de frapper et pour lequel persiste préjugés et discriminations à l'encontre des personnes affectées.

Le sida est une Infection sexuellement transmissible (IST) et il n'y a pas de date pour en parler, sensibiliser, se faire tester et se soigner. C'est pourquoi, les professionnel·le·s de santé le Centre municipal de santé Louise Michel rappellent qu'elles et ils restent « mobilisé·e·s et engagé·e·s toute l'année dans la lutte contre les Infections sexuellement transmissibles ». En dehors des visites chez les médecins et gynécologues, des consultations gratuites et anonymes sont possibles au planning familial. Prenez rendez-vous!

Centre municipal de santé Louise Michel
91, rue Saint-Germain
Tél. 01 41 83 17 70
Horaires : du lundi au vendredi
de 9h à 12h et de 14h à 18h

Groupes constitués au sein du Conseil municipal

Pour la majorité

Groupe Citoyen, écologiste et solidaire Autrement, EELV, Générations

Samira Ait Bennour, Nader Beyk, Marianne Camara, Élodie Casanova, Kévin Cohen, François Dechy, Marc Elfassy, Élodie Girardet, Mathieu Langlois, Julie Lefebvre, Coralie Lefebvre, Yvon Lejeune, Manuel Marques, Lennie Nicollet, Tuyet-Vân Pham, Magalie Pillal, Hakim Saidj

Groupe Communiste, anticapitaliste et citoyens

Willy Cousin, Sofia Dauvergne, Stéphane Dupré, Tony Laïdi, Brigitte Moranne, Issam Sahili

Groupe Les citoyennes / habitants engagés non-encartés

Denis Moreau-Sevin, Vincent Pruvost

Groupe France Insoumise de Romainville

Nathalie Gaumondy, Pilar Serra

Pour l'opposition

Groupe Parti Socialiste Intergroupe – Romainville Unie

Tassadit Chergou, Soraya Jebari, Bruno Lotti

Groupe Romainville Écologie Intergroupe – Romainville Unie

Isabelle Michelot, Stéphane Weisselberg

Groupe Romainville Avenir

Daouda Gory, Ali Kissi

LA PAROLE AUX ÉLU·E·S DE L'OPPOSITION

Stationner à Romainville, le parcours du combattant

Déjà échaudés par les travaux et autres expérimentations hasardeuses, la galère des automobilistes se poursuit quand il s'agit de se garer. Celles et ceux qui n'ont pas la chance de disposer d'un parking privé savent qu'il n'est pas rare de devoir tourner de longues minutes avant de trouver une place, le plus souvent éloignée de son domicile. Les commerces subissent eux-aussi la congestion des rues qui pénalisent directement leur activité. Passer au stationnement payant comme l'envisage la municipalité est-il vraiment un moyen efficace de décongestionner l'espace public ? La question mérite d'être posée. Tout comme celle des verbalisations abusives de riverains dans la zone bleue, de la propreté des parkings accessibles au public (voyez l'état de celui de la place du Marché, géré directement par la ville) ou de l'incapacité de la municipalité à promouvoir concrètement les mobilités douces alors que la plupart des villes voisines avancent dans ce domaine. Entre la politique du tout bagnole et les mesures anti-voiture, nous prôtons un juste milieu. Celui du partage raisonné et équitable de l'espace public et d'une redéfinition globale des politiques de déplacement à l'issue des grands travaux. Tantôt cyclistes, automobilistes et piétons, nous sommes convaincus que la question des déplacements mérite mieux que des gesticulations et une énième étude payée par nos impôts à un cabinet de conseil privé. Elle appelle de la nuance et une vision stratégique pour apaiser notre ville et faciliter le quotidien des Romainvillois. Tout ce qui manque à l'actuelle municipalité.

Groupe Parti Socialiste
@Facebook/PS Romainville

Violences: les associations à l'action, les Autres à la récupération!

La violence est désormais quotidienne. Elle explose dans les conflits à l'étranger, se cristallise en France en fausses alertes à la bombe dans les établissements scolaires, en recrudescence d'actes antisémites de sorte que les violences urbaines de début juillet paraissent bien lointaines. Souvent née de l'exclusion et de la précarité, elle s'alimente de la peur et du rejet de l'autre. Après les événements de juillet, notre ville semble échapper aux flambées antisémites comme islamophobes. Mais le doit-on aux engagements de notre majorité municipale ? Ou plus concrètement à l'inlassable travail de terrain de nos associations qui cherchent à créer des cadres pour libérer la parole, permettre aux différences de s'approprier afin que la violence recule.

Et ces associations sont-elles simplement soutenues autrement que par les subventions municipales reconduites à l'identique et parfois même réduites depuis plusieurs années ?

En réalité, on assiste médusés à une récupération médiatique des actions associatives en leur proposant d'en vanter les mérites dans des communiqués communs, rédigés par les autorités locales !

Reste le constat qu'à l'échelon romainvillois comme national, nombre des politiques paraissent trop occupés à Twitter ou à se draper dans leurs prétendues convictions, variables au gré des bénéfices électoraux escomptés, pour réfléchir, agir et trouver des outils concrets susceptibles de faire reculer la violence latente de nos sociétés. À l'exception notable des idées de fermeture, de coercition ou de surveillance. Un constat de démission qui attriste. Quant aux tentatives de récupération, elles indignent !

Groupe Romainville Écologie

Brisons le silence: Stop aux violences faites aux femmes

Les violences faites aux femmes sont inacceptables et persistent à des degrés variés dans tous les pays. Pour combattre cela, nous devons agir à plusieurs niveaux: renforcer les lois pour protéger les victimes, éduquer sur le consentement et le respect, offrir un soutien aux survivantes et promouvoir l'égalité des genres dans tous les aspects de la société. C'est un combat complexe qui exige une approche globale et continue.

Les chiffres sont alarmants et derrière chaque statistique se cache une personne qui souffre. Nous ne devons plus fermer les yeux sur ces réalités. Les violences faites aux femmes prennent de nombreuses formes qu'il s'agisse de violence physique, psychologique, sexuelle ou économique.

Ensemble engageons nous, créons un environnement où chaque femme peut se sentir en sécurité, respecter et libre. Le changement ne peut pas être remis à plus tard. Agissons maintenant pour construire un avenir où les violences faites aux femmes ne soient plus qu'un triste souvenir du passé.

Groupe Romainville Avenir
Romainvilleavenir@gmail.com

LA PAROLE AUX ÉLU·E·S DE LA MAJORITÉ

En 2024, l'eau est publique et moins chère!

Évoqué il y a déjà de nombreux mois, Est Ensemble a voté la reprise en régie publique de l'eau dans notre territoire. Cette décision était une victoire à saluer. C'est la force du mouvement citoyen animé par la Coordination Eau Île-de-France et les différents combats menés pour la réappropriation en gestion publique de l'eau, partout en France, et ailleurs, qui l'ont permis.

Cette décision pour une ressource vitale, un de nos communs, entamera une nouvelle phase en 2024. Le 1^{er} janvier, c'est donc la régie publique, votée par le conseil de territoire, qui deviendra le fournisseur des habitant·e·s de tout Est Ensemble, et donc, de Romainville pour l'eau.

Le conseil de territoire a voté des changements significatifs et importants dans les tarifs de l'eau. Ainsi, la gratuité de l'abonnement a été décidée et avec elle, la mise en place de paliers dans le coût des volumes d'eau consommés. La tarification était un des enjeux forts de la création d'une régie publique et c'est un vrai changement de paradigme dans les annonces d'Est Ensemble. Avoir enfin une tarification qui s'adapte à la consommation selon le foyer, pour ce besoin vital, est une décision importante.

Les biens communs et le combat pour une gestion publique des ressources indispensables à chacune et chacun, avec des coûts corrélés au mode de consommation, sont des combats portés par les mouvements citoyens, associatifs et les partis politiques de gauche. Plus accessible, avec des frais d'abonnement supprimés... Le choix de la régie publique est de faire baisser le coût d'accès à l'eau, pour tous les foyers. Reprendre en gestion publique un commun permet de le protéger et faire gagner du pouvoir d'achat aux ménages.

Groupe Citoyen, écologiste et solidaire

La solidarité, le pouvoir d'agir est entre les mains de tous.

Alors que l'individualisme et le repli sur soi se renforce chaque jour dans une société marquée par la casse des institutions, la solidarité prend tout son sens. C'est la fraternité à taille humaine, une fraternité incarnée par des citoyen·ne·s engagé·e·s qui vont aux devants des difficultés et des peines d'autres individus en ces temps difficiles de changements (climatiques, sociétaux...). La centaine d'associations de Romainville en exerçant son rôle de veilleur social dans les domaines du sport, de la culture, des loisirs et de la solidarité réaffirme sa mission de faiseuse de liens pour la société tout en alertant les décideurs politiques locaux. Elle contribue au lien social quand elle participe aux projets de la ville ou à toutes autres actions sur l'accès aux droits, la santé, l'éducation, etc.

La solidarité dépasse également nos frontières quand nous voyons agir des collectifs d'entraide pour aider les populations touchées par des inondations (Italie, Lybie) ou des séismes (Syrie, Turquie, Maroc) qui sont capables en très peu de temps de se mobiliser avec une logique incroyable et tout ça repose entièrement sur la générosité des bénévoles et des donateurs. Nous nous engageons tous les jours à œuvrer pour soutenir au mieux ce tissu associatif si nécessaire à la vie de la cité et permettre cette solidarité qui est un des piliers de la fraternité du vivre ensemble.

Nous vous souhaitons de bonnes fêtes de fin d'année.

Groupe Communiste, anticapitaliste et citoyens

La Région Île-de-France impose 13% de logements supplémentaires à Romainville d'ici à 2040

On va les mettre où ? 13% cela fait à peu près 1 800 logements de plus. Comptez 2.3 habitants par logement, [nombre moyen d'occupation en Seine-Saint-Denis], et c'est 4 140 habitants supplémentaires à ajouter à nos 40 000 habitants estimés d'ici 2030.

Par les volontés politiques subies, en 2040, nous serions 44 000 Romainvillois·es. Les différents gouvernements et leurs instances empilent les obligations à densifier. De la loi du Grand Paris, à la loi ALUR, au SCOT, Schéma de Cohérence Territoriale de la Métropole du Grand Paris, les nombreuses couches institutionnelles imposent le principe de concentration de l'habitat, la Métropolisation, et ce, en rupture complète avec le principe d'égalité du territoire national.

La Région continue à bétonner par son futur Schéma Directeur de la Région Île-de-France 2040, le SDRIFe. Est-ce que la Région a demandé l'avis de la Ville ? Non.

Les Villes ne font pas partie des entités dont l'expression est acceptée. Est-ce que la Ville a le droit de dire Non ? Non.

Il s'agit d'une obligation réglementaire qui devra être intégrée dans les futurs Plans Locaux d'Urbanisme Intercommunaux.

13% de logements supplémentaires mais 13% d'équipements publics ? Non. Est-ce que les Romainvillois·es ont le droit de dire Non ? Vous, habitant·e·s, avez le droit individuel à l'expression lors de la future enquête publique organisée par la Région Île-de-France, en février 2024. Joyeux Noël.

Travaillons ce qui nous rassemble

Groupe Les citoyennes / habitants engagés non encartés

À l'heure où nous imprimons ce magazine, l'expression du groupe La France Insoumise de Romainville ne nous est pas parvenue.

**Tu as décroché
ton bac, bac pro
ou CAP en 2023 ?**

Fais-toi connaître avant
le 31 décembre auprès
du service Jeunesse !

**Soirée des
diplômé-e-s
#2024**

**Samedi
27 janvier
2024**

de 18h à 23h

Gymnase Alice Milliat