

## Faire ensemble

■ Entreprenariat: quand les services contribuent à révéler les talents romainvillois

## Agir pour vous

■ Romainville, Terre de Jeux 2024

# Pleins feux sur **la culture**

## État civil

### NAISSANCES

BOYER Adèle, née le 15/01/21  
 CARDOSO Tsila née le 31/12/20  
 CHEÈRE Marceau, né le 12/01/21  
 COUSIN Paola, née le 18/11/20  
 DE RIBAUT Ulysse, né le 22/12/20  
 DUBOIS VIEIRA Lucas, né le 21/01/21  
 HAFEZ Mohamed, né le 12/01/21  
 HENNOUNI Nour, née le 16/01/21  
 KERKENI Mayia, née le 28/01/21  
 MAHÉ Sohan, né le 28/01/21  
 PARIS ARTMAN Ora, née le 06/01/21  
 PINTO KOWALSKI Katalya, née le 12/01/21  
 SIMON Tom, né le 08/01/21  
 TALFER VARELA MARTINEZ Evan, né le 13/01/21

### MARIAGES

ACHOUR Hacène et CHAIDI Romaisa,  
 le 30 janvier 2021  
 BORSELLA Frédéric et LAMDADI Ouafaa,  
 le 06/02/2021  
 CARRIER Morgane et BELHOUSSA Brahim,  
 le 13/02/21

### DÉCÈS

BOLMIN Irené, 64 ans, le 15/01/21  
 BURCHARD Jean, 85 ans, 18/01/21  
 CASTANIER Pierre, 89 ans, le 10/01/21  
 CAZENAVE Henriette, 89 ans, le 20/01/21  
 DAUVERGNE Solange, 75 ans, le 29/01/21  
 DEVAUX Christophe, 50 ans, 12/01/21  
 GARES Anne-Marie, 85 ans, le 14/01/21  
 GORINI Sophian, 32 ans, le 05/02/21  
 JOVANOVIC Dusan, 86 ans, 11/01/21  
 KHALFALLAH El Aid, 87 ans, 28/01/21  
 LAFOURCADE Denis, 69 ans, 18/01/21  
 LAPOSTOLLE Thomassine, 87 ans, 26/01/21  
 LEROY Nicole, 85 ans, le 23/01/21  
 NGO Dieu, 86 ans, le 13/01/21  
 OKSUZ Hayriye, 79 ans, le 07/02/21  
 OTMANI Fatiha, 77 ans, 24/01/21  
 PATEL Lataben, 57 ans, 08/01/21  
 PAVLOVIC Milijove, 74 ans, 21/11/20  
 RIVET Pierre, 82 ans, 14/01/21  
 SALANON Michel, 78 ans, 19/01/21  
 SMADJA Elda, 88 ans, le 05/05/21  
 TARAZONA Louis, 93 ans, 22/01/21  
 TOTIC Hadzo, 70 ans, le 14/01/21  
 VALORZI Robert, 86 ans, 23/01/21  
 VERGEZ-VICAT Colette, 84 ans, le 08/01/21

## Inscriptions en crèche jusqu'au 16 avril 2021

La campagne d'inscription en crèche débute pour la rentrée de septembre 2021. Vous avez jusqu'au 16 avril 2021 pour effectuer vos démarches.

■ **Pour les premières demandes**, vous pouvez débiter l'inscription de votre enfant en crèche, à partir du 6<sup>e</sup> mois de grossesse.

■ **Pour les crèches départementales**, les pré-inscriptions en crèche se font en ligne sur le site du Département ([www.seinesaintdenis.fr](http://www.seinesaintdenis.fr))

■ **Pour les crèches municipales**, les pré-inscriptions ont lieu sur rendez-vous jusqu'au vendredi 16 avril 2021 à la Maison de l'enfance, au 01 71 86 60 24.

Le dossier de pré-inscription sera étudié en Commission d'Admission aux Modes d'accueil (CAMA) qui se tiendra en mai 2021 et la décision sera notifiée aux familles par courrier uniquement. Suite à un refus, pour renouveler votre demande, adressez un simple courrier à la directrice de crèche qui a procédé à votre première pré-inscription. Chaque demande peut être examinée trois fois maximum en commission.

**Renseignements :**  
**Maison de l'enfance :**  
**6, mail des Écoles - 01 71 86 60 24**

## Déchets alimentaires : réutilisez vos sacs en papier kraft

Aujourd'hui, les déchets alimentaires des habitant-e-s du quartier des Bas-Pays, du marché du centre, ou encore des écoles sont collectés par Est Ensemble et le Syctom en porte-à-porte (de la même manière que les autres bacs). Ces déchets sont ensuite valorisés en compost et en énergies renouvelables (électricité, chaleur ou biocarburant).

Pour collecter les déchets alimentaires, le sac en papier kraft, sans fenêtre plastique, peut désormais être utilisé, ce qui présente un triple avantage :

- Un geste écologique : sa matière est 100% biodégradable ;
- Une solution pratique : abondamment utilisés dans les commerces, ces sacs en papier kraft circulent partout, y compris à la maison ;
- Une action vertueuse : leur utilisation, en seconde main, permet un nouvel usage.

**Renseignements :**  
**Info déchets : 0 805 055 055**  
**ou par mail : [renseignements-dechets@est-ensemble.fr](mailto:renseignements-dechets@est-ensemble.fr)**

## La procédure de reconnaissance de l'état de catastrophe naturelle est lancée

La Ville de Romainville, saisie par les Romainvilloises et Romainvillois, a engagé une procédure de reconnaissance de l'état de catastrophe naturelle, pour phénomène de sécheresse/réhydratation des sols survenus à la suite des événements climatiques qui ont ébranlé la France au cours de l'été 2020.

Le dossier a été transmis par le préfet de la Seine-Saint-Denis à la Direction de la sécurité civile et de la gestion de crise du ministère de l'Intérieur afin d'être examiné par la commission interministérielle compétente. La Ville rendra compte de la décision prise à la suite de cet examen.

## Appel à films : les jeunes font aussi leur cinéma !



Le cinéma Le Trianon lance un appel à films à destination des jeunes de 13 à 20 ans, pour la 6<sup>e</sup> année consécutive. Vous avez jusqu'au 10 mai 2021 pour envoyer votre court-métrage d'une durée de 2 à 6 minutes (générique compris). Pour participer au concours « Les jeunes font aussi leur cinéma », un thème cette année : *Girl Power*. À travers cet appel à films, il s'agit d'aborder les questions féministes

– abolir les inégalités femmes-hommes et promouvoir les droits des femmes – de manière constructive et créative. Des questions qui font l'actualité, qui nous touchent et nous concernent tous et toutes, filles et garçons : car c'est du monde dans lequel on vit - et de celui où l'on a envie de vivre - dont on parle. Ce thème pourra être traité sous plusieurs formes : documentaire, fiction, clip, expérimental, animation... Less films sélectionnés seront projetés au Trianon, en présence des équipes des films, en juin 2021 (date à confirmer). Un prix du public et un prix du jury seront remis. À vous de jouer !

**Renseignements :**  
**[www.cinematrianon.fr](http://www.cinematrianon.fr)**  
**01 83 74 56 00**

## Hors Limites du 26 mars au 10 avril - En version numérique !

En 2021, Hors Limites n'aura véritablement pas de frontières – pas même celles de notre cher 93 : passons en webinaire plutôt que de nous débiter, mieux vaut le distanciel que l'absentéisme !

Rencontres d'auteur-e-s en visioconférence ou en livestream, créations inédites de vidéos et de podcasts... sont autant de propositions qui rythmeront ces quinze jours de festivités durant lesquels la littérature contemporaine sous toutes ses formes sera à l'honneur.

Les équipes sont sur le pont et travaillent d'arrache-pied pour vous concocter une édition exceptionnelle aux petits oignons, dans l'espoir de vous donner un peu de baume au cœur avec l'arrivée du printemps !



Toute la programmation disponible à partir du mois de mars sur le site [hors-limites.fr](http://hors-limites.fr) et à la médiathèque : [www.mediathèque-ville-romainville.fr](http://www.mediathèque-ville-romainville.fr)

### P 2 à 4 Vie pratique

- Inscription en crèche
- Déchets alimentaires : réutilisez vos sacs en papier kraft
- La procédure de reconnaissance de l'état de catastrophe naturelle est lancée
- Appel à films : les jeunes font aussi leur cinéma !
- Hors Limites du 26 mars au 10 avril En version numérique !
- Exploitation des bornes de recharge de voitures électriques : donnez votre avis
- Alimentation durable : faites le plein d'idées !
- Café-cantine de la Cité Maraîchère : à vos projets !

### P 5 Faire ensemble

- De la formation à la création d'entreprise, la Ville à vos côtés

### P 6 et 7 Retour en images

### P 8 et 9 Dossier culture

- Lumière sur la Culture

### P 10 et 11 Agir pour vous

- Trois questions à ... vos élu-e-s

### P 12 à 14 Agir avec vous

- Le nouveau visage du collège Pierre-André-Houël
- La ferveur des Jeux !
- Julia Learmonth : Romainville, son village

### P 15 à 19 Vie municipale

- Conseil municipal du 28 janvier : les débats et les décisions
- Expressions
- L'équipe municipale

Retrouvez toute la vie quotidienne de Romainville ainsi que les informations pratiques de la Ville sur [www.ville-romainville.fr](http://www.ville-romainville.fr)

Mensuel réalisé par la Direction de la Communication de la Ville de Romainville  
 Place de la Laïcité - 93230 Romainville - 01 49 15 55 24  
[www.ville-romainville.fr](http://www.ville-romainville.fr)

DIRECTION DE LA PUBLICATION : François DECHY  
 DIRECTRICE DE LA COMMUNICATION : Amel BOUZAÏDA  
 RÉDACTRICE EN CHEF : Amélie NJABOUM  
 RÉDACTION : Amel BOUZAÏDA, Sandra CARVALHO, Amélie NJABOUM, Georges RIOUAL  
 CONCEPTION MAQUETTE : Priscillia JULIEN, Nathalie LINDER,  
 PHOTOGRAPHES : Volodia DRAHUSAK, Georges RIOUAL  
 Mensuel imprimé par Imprimerie RAS Dépôt légal : FÉV/MARS 2021



## Ramassage des encombrants

Est Ensemble est chargé de la collecte des encombrants; voici les dates des prochains ramassages:

### ● Secteur 1 (jaune):

jeudis 11 et 25 mars - 8 et 22 avril

### ● Secteur 2 (rose):

vendredis 12 et 26 mars - 9 et 23 avril

Pour les autres secteurs, consultez la carte sur le site Internet de la Ville ou sur celui d'Est Ensemble. Les encombrants doivent être déposés sur la voie publique à partir de 20h la veille et impérativement avant 6h le jour du ramassage.

Le dépôt sauvage de déchets sur la voie publique est une infraction passible d'une amende pouvant s'élever à 3000 €.

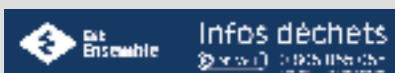

## Téléphones utiles

### HÔTEL DE VILLE

Place de la Laïcité - 01 49 15 55 00

### Services municipaux :

du lundi au vendredi  
de 8h30 à 12h et de 13h30 à 17h

### Guichet unique : 01 49 15 56 20

État civil, cartes d'identité et passeports, élections, inscriptions aux activités périscolaires et municipales

Le lundi de 8h30 à 12h et de 14h à 18h45;  
du mardi au vendredi de 8h30 à 12h et de 13h30 à 17h;

un samedi sur deux de 9h à 11h45

guichet.unique@ville-romainville.fr

## Permanences

### ■ Permanence d'avocat (sur RDV)

Les 1<sup>er</sup> et 3<sup>e</sup> lundis de chaque mois  
de 17h à 19h.

Salle des permanences de l'Hôtel de Ville:  
01 49 15 55 00

### ■ Écrivain public

Espace Jacques-Brel: 01 49 15 55 39

Samedi, 9h30-12h, sans RDV

Jeudi (pendant les vacances scolaires),  
9h30-12h, sans RDV

Espace Marcel-Cachin: 01 71 86 60 40

Vendredi, 14h-17h, sur RDV

Espace Nelson-Mandela: 01 49 20 93 67

Mardi, 14h-17h, sur RDV

## Exploitation des bornes de recharge de voitures électriques: donnez votre avis

La Ville a récupéré la compétence d'exploitation des bornes de recharge de voitures électriques, anciennement gérées par Autolib'. Actuellement, il y a 18 bornes sur le territoire. Avec pour projet de développer le parc au fil des années, Romainville souhaite associer les habitant-e-s. Vous conduisez une voiture électrique ou vous avez pour projet de passer à l'électrique? Votre avis nous

intéresse! Une consultation est lancée. Localisation des bornes ou services associés, tous les sujets pourront être abordés.

Laissez vos coordonnées (Nom, Prénom, adresse mail et téléphone) au secrétariat des services Techniques de la Ville  
Par téléphone : 01 49 20 93 59  
Ou par mail : sdst@ville-romainville.fr

## Alimentation durable : faites le plein d'idées !



Pendant la deuxième quinzaine de mars, des rendez-vous vous attendent autour de l'alimentation durable, du zéro déchet ou encore de la cuisine anti-gaspi.

**Mercredi 24 mars, la webconférence «Des idées pour manger sain et local»,** animée en partenariat avec le Lab3S et AgroParisTech, explorera au travers de plusieurs retours d'expérience des circuits de production et d'alimentation pour se nourrir près de chez soi !

Des animations ludiques et gourmandes sur l'alimentation seront proposées par les associations dans les Espaces de proximité.

### Les premiers ateliers de la Cité Maraîchère

La Cité Maraîchère ouvrira ses portes aux petit-e-s Romainvillois-es sur le temps des NAP et aux familles et jeunes inscrit-e-s aux Espaces de proximité pour des activités pédagogiques autour de la nature en ville, du zéro déchet, du jardinage... Partez aussi à la découverte de la Cité Maraîchère de Romainville, de ses différents espaces à travers une visite virtuelle disponible sur la chaîne YouTube de la Ville.

Programme complet sur le site de la Ville: [www.ville-romainville.fr](http://www.ville-romainville.fr)

## Café-cantine de la Cité Maraîchère: à vos projets !

La Cité Maraîchère de Romainville lance un Appel à manifestation d'intérêt pour l'exploitation de son café-cantine, courant mars 2021. Vous avez des idées pour favoriser l'accès à une alimentation durable et de qualité, dans

un lieu solidaire, innovant et convivial? Candidatez !

Plus d'informations sur le site de la ville : [www.ville-romainville.fr](http://www.ville-romainville.fr)

# De la formation à la création d'entreprise, la Ville à vos côtés

Quand l'esprit entrepreneur ne demande qu'à être révélé, le service Emploi-Insertion de la Ville de Romainville est sur le coup! Illustration avec le parcours d'Abdoulaye Sissoko, chef d'entreprise accompagné par la Ville pendant plus de quinze ans.

La première rencontre entre Abdoulaye Sissoko et les services de la Ville de Romainville remonte à 2003. À cette époque Abdoulaye a 16 ans. Il voulait alors découvrir les métiers du bâtiment et se lancer dans la vie active. «C'était ma première expérience, ça m'a plu mais je me suis dit assez rapidement que je ne voulais pas continuer dans cette voie», il nous confie que ce métier était trop dur, trop physique pour lui à cette époque. Il s'est finalement accroché et a enchaîné les missions d'intérim sur de grands projets du territoire. Après avoir été suivi par la Mission locale, c'est le service Emploi-Insertion qui a joué les intermédiaires et proposé des chantiers d'envergure pour qu'Abdoulaye Sissoko continue à engranger autant d'expériences que possible. Sur plusieurs chantiers, il a ainsi appris le métier dans lequel il fera carrière.

### Un soutien de tous les instants

En 2020, alors père de famille, le jeune homme de 32 ans aspire à plus de stabilité. «J'en avais marre de l'intérim, je voulais un travail fixe pour ne plus avoir à me poser de questions sur l'avenir». C'est lors d'une rencontre avec François Dechy, Maire de Romainville, qu'il envisage de monter son entreprise. «Je n'avais jamais eu l'idée d'être auto-entrepreneur avant notre discussion, mais j'ai pris le risque. J'ai suivi mon instinct même si ce n'était pas simple», raconte le jeune Romainvillois. «C'était un jeune motivé et il avait bien préparé son projet», appuie Valérie Talamona du service Emploi-Insertion de la Ville, «notre rôle était surtout de bien l'encadrer dans le processus de création d'entreprise et l'orienter quand c'était nécessaire. Ce que nous avons fait».

### Une ambition locale

Depuis, le jeune homme a créé AFSI qui propose des services d'entretien de chantier et de nettoyage pour particuliers. Comme un



clin d'œil du destin, son numéro de SIRET est arrivé le jour de son anniversaire. Ce cadeau a été le premier avant de nombreux autres. Avec le soutien et la promotion du service Emploi-Insertion, Abdoulaye Sissoko a obtenu de beaux contrats sur des chantiers du territoire. «Il est du devoir des élus en charge des questions entrepreneuriales d'accompagner les jeunes entrepreneurs du territoire notamment en les aiguillant sur les nombreux dispositifs d'aides auxquels ils peuvent prétendre. Au-delà de cet accompagnement technique

dans cette phase de lancement, il est important de se sentir soutenu!», précise Mathieu Langlois, Maire-adjoint à l'entrepreneuriat. «C'est agréable d'être accompagné depuis tant d'années et ça facilite les choses quand on se lance. Mon objectif maintenant c'est de continuer à me développer pour créer de l'emploi dans ma ville», confie le Romainvillois. De jeune apprenti à la mission locale, à chef d'une entreprise dynamique, Abdoulaye Sissoko a certainement encore beaucoup à apporter au territoire.



■ Vâm Pham, Maire-adjointe à la Culture, aux Fêtes et à la Vie associative, a pris la parole devant l'assemblée des élu-e-s et des représentantes des associations Mémoire vive et d'Anciens combattants réunies au square de l'Église.



■ Le spectacle de jonglage *Matières Pré-Évolutives* a été donné par la Compagnie Nushka à l'école élémentaire Langevin-Wallon, le mercredi 27 janvier. Une seconde représentation a eu lieu, au centre de loisirs Marcel-Cachin.

Le dimanche 24 janvier, les Villes de Romainville et des Lilas ont commémoré le 78<sup>e</sup> anniversaire du départ du convoi de femmes déportées, dit des "31000", pour les camps d'Auschwitz et de Birkenau.



■ François Dechy, Maire de Romainville, et Daniel Guiraud, premier Vice-président du Conseil départemental, ont ensuite déposé des gerbes fleuries au pied de la statue de Danielle Casanova.



■ La cérémonie s'est poursuivie aux Lilas par des allocutions, dépôts de gerbes fleuries et instants de recueillement à l'entrée du Fort de Romainville.



Du 1<sup>er</sup> au 5 février, des animations sportives et éducatives ont été organisées dans les écoles de la Ville dans le cadre de la Semaine Olympique et Paralympique 2021 (voir aussi article p11).

■ Lundi 1<sup>er</sup> février, Tony Laïdi, Maire-adjoint à l'Épanouissement et réussite de la jeunesse et aux Sports, Élodie Girardet, Maire-adjointe à la Petite enfance, à l'Éducation et aux Affaires scolaires, et Manuel Marques, Conseiller municipal aux Jeux Olympiques et Paralympiques de Paris 2024 et à l'Entrepreneuriat, ont assisté à une sensibilisation handisport à l'école Paul-Langevin.

■ Durant la semaine, les éducateurs sportifs de la Ville ont piloté des animations dans les écoles élémentaires. Le vendredi 5 février, les élèves de CMI et CM2 de l'école Jean-Charcot ont concouru à des jeux de relais dans la cour de leur établissement.

■ Le vendredi 5 février, dix classes du CP au CM2 des écoles Gabriel-Péri et Paul-Vaillant-Couturier ont participé à une course pour relier virtuellement Tokyo où se dérouleront les Jeux Olympiques et Paralympiques d'été, en 2021.



■ Les élèves des écoles Paul-Vaillant-Couturier et Gabriel-Péri ont ensuite échangé lors d'une visioconférence avec Cyril Moré, plusieurs fois médaillé paralympique d'escrime, et avec Bruno Marie-Rose, médaillé de bronze aux Jeux Olympiques de 1988.





## Une offre en développement

La crise sanitaire a plongé tout l'univers culturel dans l'incertitude. Mais cela n'empêche pas la Ville de préparer la suite. Covid ou non, la culture continuera de vivre et de nouvelles formes émergeront. Plus proches des Romainvillois-es, les spectacles de rue se multiplieront, à la sortie des écoles, au pied des immeubles ou au prochain coin de rue. « Ces impromptus seront une chance de plus de déployer la culture dans tous les espaces possibles et d'aller là où le public se trouve », précise Vân Pham. Vous voilà prévenus, à Romainville, il faut garder l'œil ouvert et prêter une oreille attentive, on n'est jamais à l'abri d'une belle surprise !

# Lumière sur la Culture

**Crise sanitaire oblige, la vie culturelle a dû trouver le moyen de s'adapter pour continuer d'exister. C'est pourquoi la Ville, ses élu-e-s et le service des Affaires culturelles ont mis en place de nombreuses actions pour soutenir les artistes du territoire et maintenir une programmation de choix.**

« La culture appartient aux gens, elle n'est pas à contempler derrière une paroi de verre ». À travers ces mots, Vân Pham, Maire-adjointe à la Culture, aux Fêtes et à la Vie associative résume parfaitement l'ambition de la Municipalité. La culture doit être accessible à toutes et tous et même, aller chercher son public pour créer des dialogues ouverts et conviviaux.

Mais comment créer ce lien social lorsque l'on ne peut pas se réunir ?

## Une culture de proximité

En cette période, plus que jamais, la Ville met tout en œuvre pour faire vivre la culture sur tout le territoire, notamment grâce aux Espaces de proximité. Le développement de l'offre

numérique, avec les conférences de la médiathèque, les rencontres virtuelles de la Maison de la Philo ou même la présentation des résidences d'artistes sur la chaîne youtube de la Ville, sont autant de façons de faire vivre la culture jusqu'à chez vous. « Il est également important de continuer d'investir les écoles, collèges et lycées pour étendre le parcours d'éducation artistique et culturelle », explique l'élue. C'est ainsi que les actions dans les établissements

scolaires ont été renforcées avec près de 300 élèves concerné-e-s. Écriture, danse, stand-up, marionnettes... Les projets sont nombreux.

## Un soutien aux artistes locaux

Et si les enfants continuent d'être accompagnés vers la culture, les professionnel-le-s, ont également besoin du soutien de la Ville. « La fermeture du Pavillon au public ne veut pas dire qu'il est fermé aux artistes. C'est un lieu vivant que nous mettons à disposition afin qu'ils puissent travailler sur leurs créations », raconte Vân Pham. Le jongleur et metteur en scène Antek Klemm, fait partie des Romainvillois-es qui ont dû s'adapter en cette période de crise sanitaire. Le Pavillon, où devait se tenir la première de son spectacle en

novembre dernier est devenu son lieu de résidence pendant plus d'un mois. « On s'est senti soutenu dès le départ et c'était vraiment très agréable de pouvoir bénéficier de cet espace. Avec toutes les restrictions liées au Covid, c'était particulièrement confortable d'être proche de la maison. On a même pu bénéficier de tous les moyens techniques du lieu pour faire une présentation professionnelle », nous rapporte-t-il.

Malgré le confinement et la fermeture des lieux de représentation, la grande majorité des contrats engagés ont été honorés. Certain-e-s artistes, comme Antek Klemm ont proposé des « petites formes » de leurs spectacles pour les jouer dans les écoles et les espaces de proximité. Ces formats adaptés leur permettent tout de même de se produire et d'aller à la rencontre du public tout en bénéficiant aux enfants du territoire.

## CULTURE ET ÉDUCATION EN CHIFFRES

Depuis le début d'année 2021, la Ville fait vivre la culture dans les établissements scolaires malgré la crise sanitaire.

### Une programmation repensée avec :

- 7 représentations
- 3 écoles concernées
- 1 espace de proximité
- 1 centre de loisirs
- 208 élèves concernés

### Un Parcours d'Éducation Artistique et Culturelle renforcé :

- 11 projets
- 6 écoles
- 2 collèges
- 1 lycée
- 7 disciplines artistiques
- 345 élèves concernés

# Trois questions à... vos élu·e·s



**Marc Elfassy,**  
63 ans,  
Maire Adjoint à la Transition écologique



**Marianne Camara,**  
60 ans,  
Conseillère municipale déléguée à l'Éducation à l'Environnement et à la Mission Zéro Déchet



**Salah-Eddine Belattar,**  
42 ans,  
Conseiller municipal délégué au Débat budgétaire et au Pilotage financier



**Isabelle Michelot,**  
55 ans,  
Conseillère municipale d'opposition (Romainville Écologie)

## 1. Pouvez-vous vous présenter en quelques mots ?

Je suis né à Paris. J'ai emménagé en famille à Romainville il y a 23 ans. J'ai trois grands enfants qui ont maintenant quitté la maison.

## 2. Quelle est votre profession et quel a été votre parcours de formation ?

Je suis artisan d'art, fabricant de papier marbré. Bientôt en âge de prendre ma retraite, je quitte peu à peu mon métier pour me consacrer pleinement à mes nouvelles fonctions transversales dans l'équipe municipale.

## 3. Pourquoi avoir fait le choix de l'engagement municipal ?

Je suis engagé depuis des années dans les mouvements écologistes. J'ai ressenti la volonté de m'investir plus fortement lorsque je me suis retrouvé face à une offre politique qui ne me convenait plus. Je voulais participer à l'effort collectif pour trouver des solutions notamment, face aux effets de la densification à marche forcée, en rééquilibrant la ville par une biodiversité retrouvée.

## 1. Pouvez-vous vous présenter en quelques mots ?

J'ai passé les vingt premières années de ma vie à Dijon. Je vis à Romainville depuis décembre 2014 car j'y ai acheté un appartement basse consommation qui correspond à mes engagements pour la planète.

## 2. Quelle est votre profession et quel a été votre parcours de formation ?

J'ai suivi une formation en Arts plastiques à Lyon et je me suis spécialisée dans le batik, une technique ancestrale d'impression sur tissu. Cette spécialisation m'a menée jusqu'en Indonésie où j'ai perfectionné mon art et découvert une nouvelle manière de vivre et un rapport plus harmonieux à la nature. C'est ainsi que je me suis investie dans des ONG pour la sauvegarde de la jungle et la protection des orangs-outans.

## 3. Pourquoi avoir fait le choix de l'engagement municipal ?

En parallèle de mes combats écologiques, c'est Romainville qui a été le déclic de mon engagement. Je suis très vite tombée sous le charme de cette petite ville, dénaturée par la densification. J'ai donc voulu agir à mon niveau pour la préserver, en tenant compte de l'avis des habitants.

## 1. Pouvez-vous vous présenter en quelques mots ?

Je suis originaire du Maroc et j'ai passé une douzaine d'années dans la région grenobloise. J'habite Romainville depuis huit ans, au quartier Marcel-Cachin. Je suis joueur international d'échecs et membre du club romainvillois depuis longtemps.

## 2. Quelle est votre profession et quel a été votre parcours de formation ?

Je suis spécialiste des finances publiques et locales. J'ai longtemps travaillé pour la Ville de Grenoble, et j'ai passé cinq ans au service finances de Romainville. J'ai également travaillé pour un établissement public parisien en tant que responsable budgétaire et financier. Dernièrement j'ai entamé une reconversion vers le e-commerce.

## 3. Pourquoi avoir fait le choix de l'engagement municipal ?

J'ai une connaissance profonde de la Ville, j'y ai travaillé tout en étant administré. Je voulais mettre mon expertise au service des Romainvillois-es pour leur apporter toujours plus de cohérence et de transparence dans les comptes publics. Lorsque le collectif Autrement s'est présenté à moi avec un programme en phase avec mes valeurs, je n'ai pas hésité une seconde à m'engager.

## 1. Pouvez-vous vous présenter en quelques mots ?

Originaire de la région de Bordeaux, j'habite Romainville depuis 1997, dans le quartier des Ormes avec mon mari.

## 2. Quelle est votre profession et quel a été votre parcours de formation ?

Je suis professeure agrégée de lettres modernes, docteure en littérature et civilisation française. J'ai d'abord suivi des études en droit des affaires et ai été juriste d'entreprise pendant dix ans. Devenue professeure, j'ai choisi d'enseigner dans une zone d'éducation prioritaire en Île-de-France pendant plus de vingt ans. Parallèlement à cela, j'ai été comédienne professionnelle avant de me mettre à l'écriture théâtrale et à la mise en scène sous le nom de Emilie Sandre.

## 3. Pourquoi avoir fait le choix de l'engagement municipal ?

À partir de 15 ans, je me suis investie dans le monde associatif. J'ai ensuite pris part à la vie du territoire de Romainville en présidant le Conseil de Quartier des Trois-Communes de 2002 à 2005. Je suis une pragmatique, j'aime le côté concret des actions locales. Le pouvoir ne m'intéresse pas, je veux simplement agir pour les gens. L'engagement municipal était donc dans le prolongement naturel des actions que je mène depuis tant d'années. N'ayant pas imaginé être élue de l'opposition, j'ai longuement réfléchi avant d'accepter ce rôle pour faire vivre le débat démocratique à Romainville.



## Le nouveau visage du collège Pierre-André-Houël

**À Romainville, le collège Houël mérite d'être reconnu pour son dynamisme. Club média, option handball, artistique ou même développement durable, tout est mis en œuvre pour encourager les vocations... Comme celles de Victoria, élève de troisième.**

**D**ans le centre historique de la ville, le collège Houël accueille 370 élèves. Ce petit établissement à taille humaine, connu de tous les Romainvillois-es est en mutation permanente depuis quelques années. «Notre priorité, c'est le suivi personnalisé et le bien-être de l'élève» nous explique la principale, Fahrída Bezzí. C'est dans ce collège que Victoria Bellaíche, élève de 3<sup>ème</sup> s'épanouit depuis la rentrée.

### Pour le bien-être des élèves et leur famille

Le sourire aux lèvres et des étoiles plein les yeux, Victoria nous raconte son stage d'observation dans une boîte de production de films et de documentaires. «Comme je veux être actrice et réalisatrice, c'était génial de voir comment ça se passe en vrai, de connaître l'envers du décor», nous confie la jeune fille. Et si Victoria se livre volontiers sur son expérience

aujourd'hui, ça n'aurait pas été si évident il y a encore quelques mois, comme nous l'explique sa maman : «Victoria, est une enfant assez réservée. Je l'avais mise dans le privé pensant que c'était mieux pour elle et finalement, c'est depuis son arrivée au collège Houël qu'elle s'ouvre». Ses premiers pas dans une industrie qui la passionne n'y sont pas pour rien, mais l'approche humaine des encadrant-es du collège a également joué un rôle important dans cette transformation. «Je me sens soutenue et écoutée. On a l'impression qu'on peut se confier aux surveillant-es, CPE et autres adultes», nous explique-t-elle.

### Pour créer et encourager des vocations

En plus d'une attention toute particulière à la qualité du dialogue avec les élèves et leur famille, le collège développe une offre toujours plus diversifiée. Création d'une classe bilingue allemand dès la

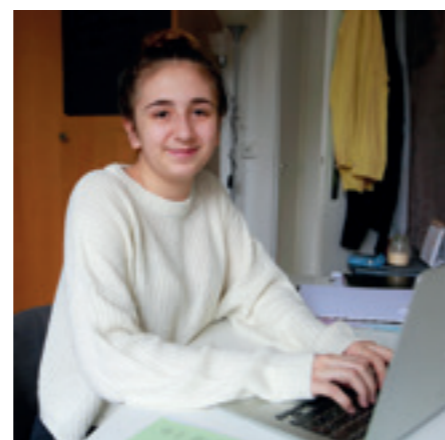

6<sup>ème</sup> à la rentrée 2021/2022, classe handball, options latin ou culture antique, club média et son journal, option développement durable avec création d'un jardin pédagogique, Classe des artistes... Le choix est dense et contribue à révéler des vocations et cultiver un capital culturel essentiel pour l'épanouissement des élèves.

## La ferveur des Jeux !

**Du 1<sup>er</sup> au 5 février, c'était sportif à Romainville! Dans le cadre de la Semaine Olympique et Paralympique, de nombreuses animations ont été organisées dans les écoles de la Ville.**



**E**n 2024, Les Jeux Olympiques d'été se dérouleront à Paris. Pour promouvoir cet événement historique, l'Éducation nationale organise chaque année «La Semaine Olympique et Paralympique» en partenariat avec le ministère chargé des Sports. Romainville était au rendez-vous avec l'organisation d'activités physiques et de moments d'échange.

### Les élèves célèbrent tous les sports

Le coup d'envoi a été donné lundi 1<sup>er</sup> février à l'école Langevin-Wallon. Au programme : sensibilisation des élèves au Handisport en présence d'athlètes et d'élus-es. Grâce au Comité Départemental Handball 93 et au Handball Club Romainvillois, les enfants ont découvert le hand-fauteuil. Tout au long de la semaine, les éducateurs sportifs de la Ville ont proposé des initiations handisports dans les écoles élémentaires. Point d'orgue de la semaine, le Japon était à l'honneur à l'école Paul-Vaillant-Couturier, grâce au défi «Tous vers Tokyo» en partenariat avec L'Union Sportive de l'Enseignement du Premier degré 93 et 75, en présence de Cyril Moré, médaillé paralympique et de Bruno Marie-Rose, médaillé Olympique. Ces derniers ont assisté aux présentations, par les élèves, des athlètes

Colette Besson (nom donné à un complexe sportif de la Ville) et Usain Bolt et ont également répondu à leurs questions. Par ailleurs, les enfants ont virtuellement relié Paris à Tokyo lors d'une «course aux bouchons». Cette performance collective devait leur permettre de parcourir les 19000 kms qui séparent les deux capitales au terme du défi.

### Romainville «Terre de Jeux 2024»

Ces activités reflètent la volonté de la Municipalité de se mobiliser et de s'investir pour les Jeux. En plus d'une mission spécifique Jeux Olympiques et Paralympiques confiée à Manuel Marques, Conseiller municipal, la Ville s'est officiellement engagée comme «Terre de Jeux 2024». «C'est une belle opportunité de découvrir de nouvelles disciplines et les valeurs qu'elles transportent tout en développant la pratique du sport dans le quotidien de toutes et tous les Romainvillois-es», précise Manuel Marques. Ce label, délivré par le Comité d'Organisation des Jeux Olympiques et Paralympiques, permettra également de célébrer les Jeux dans une approche durable et créer de l'emploi et des opportunités de développement économique pour les entreprises locales. Alors, tous en route pour 2024 !

### Romainville au service de l'avenir de la jeunesse

Vous avez entre 16 et 25 ans, vous habitez Romainville et n'êtes ni scolarisé-e ni étudiant-e? La Garantie Jeune est peut-être faite pour vous. Ce dispositif d'accompagnement renforcé, destiné aux jeunes inscrit-es à la Mission locale, leur permet de bénéficier d'un suivi rapproché avec un-e conseiller-ère, en plus d'une allocation mensuelle de 492 euros, pendant un an. Pour cela, il faut habiter la commune, n'être ni scolarisé-e, ni étudiant-e et sans ressources.

Et pour vous qui préparez votre inscription dans l'enseignement supérieur sur Parcours Sup', le Point Information Jeunesse vous accompagne dans vos démarches. Orientation, choix d'établissement, inscription en ligne, lettre de motivation... Venez trouver de l'aide jusqu'au 11 mars, du lundi au vendredi de 9h30 à 12h et de 13h30 à 17h.



### Découvrez les podcasts du Point Information Jeunesse

À vos écouteurs! L'équipe du Point information jeunesse propose, à travers une série de podcasts, de répondre aux questions des jeunes et de leur famille, et d'aborder tous les sujets qui les concernent ou les intéressent. Scolarité, formation, santé, solidarité, emploi, logement, loisirs, départ à l'étranger, actualités... Vous avez des questions? Vous avez une idée de sujet?

**Pour plus d'information, contactez le PIJ : 01 71 86 60 44 / 06 40 84 88 81**

# Julia Learmonth : Romainville, son village

Dans le centre-ville, Julia Learmonth nous reçoit chez elle. Lorsque la porte cochère bleue s'ouvre, nous nous retrouvons nez à nez avec une femme lumineuse et pleine d'entrain. Au fond de la cour, nous découvrons une charmante maison dont on ne peut imaginer l'existence de l'extérieur. À peine installés, Julia lance : « Je suis une véritable fan de Romainville ». Le décor est planté.



## Coup de foudre à Romainville

C'est au milieu des années 1980 que Julia Learmonth arrive à Romainville. Elle découvre la ville dont elle va tout de suite tomber amoureuse. « J'ai aimé l'ambiance petite ville provinciale à deux pas de Paris. À cette époque, il y avait beaucoup de verdure et même de petites maisons de bois anciennes » se souvient la Romainvilloise d'adoption. Entre traces du passé au centre-ville et nouvelles constructions... Romainville et ses contrastes sont devenus les repères de Julia. Suivant son père dans ses déplacements professionnels, elle a voyagé toute sa vie.

De son Écosse natale à la France, en passant par l'Italie, c'est ici qu'elle pose définitivement ses valises. « Je m'y sens chez moi et mes deux fils ont bien grandi dans cette stabilité », nous confie-t-elle. Après avoir donné des cours d'anglais dans une école privée pendant trois ans, elle se met au service de sa ville coup-de-cœur en donnant des cours du soir, dans l'ancienne maison de quartier Marcel-Cachin. Là, elle s'attache encore plus au territoire et à ses habitant-e-s : « C'était très enrichissant. J'ai fait la rencontre de belles personnes qu'il m'arrive encore de croiser dans la rue parfois. Ici, il y a un fort sentiment d'appartenance, les gens restent ».

## La défense d'un patrimoine

En 2012, devenue costumière professionnelle, elle va s'investir d'une toute autre manière à Romainville. Directement impacté-e-s par un nouveau programme immobilier, Julia et ses voisin-e-s ont été invité-e-s à découvrir le projet d'un promoteur, sur le site d'une ancienne auberge emblématique du quartier. « Nous avons tous été choqués par ce qu'il proposait et aucun dialogue ne semblait possible. Nous avons donc décidé de nous organiser pour préparer un recours collectif ».

La création de l'Association pour la Sauvegarde du Village de Romainville (ASVR), dont Julia Learmonth est présidente, découle de cette prise de conscience. Témoins directs de la fragilité du tissu urbain et de l'atteinte à leur cadre de vie, les membres de cette association, se sont intéressés de près aux questions d'urbanisme et de l'environnement sur le territoire. L'objectif ? En préserver au mieux la beauté et l'histoire.

Mais l'ASVR c'est bien plus que le combat d'un projet. L'association informe et sensibilise les Romainvillois-es à leur patrimoine et aux richesses du passé, le tout, toujours dans la bonne humeur (et parfois même, en costumes !).

**Pour en savoir plus :**  
ASVR  
asvr93230.blogspot.com  
asvr93230@gmail.com

## CONSEIL MUNICIPAL DU 28 JANVIER LES DÉBATS ET LES DÉCISIONS



### DIRECTION GÉNÉRALE

#### Note d'information

Le Conseil municipal a pris acte de la présentation des **comptes-rendus des dernières réunions de la « Cellule Covid-19 »** ayant eu lieu les 3, 10, et 22 décembre 2020 ainsi que les 8 et 14 janvier 2021.

Le Conseil municipal a validé la mise en place d'une **délégation de pouvoir au Maire concernant l'attribution de subventions du fonds d'initiatives associatives (FIA) pour l'exercice 2020 et 2021**, ceci dans l'objectif de proposer une procédure simplifiée et faire émerger des microprojets dans les quartiers « Politique de la ville ».

À l'unanimité

### MOBILITÉS

Le Conseil municipal a approuvé la mise en place d'une **convention financière relative à la réalisation de la première tranche de Travaux du T Zen 3** concernant l'implantation d'un transport public en site propre et la requalification de la RD933 (ex-RN3) entre Porte de Pantin (Paris) et la station 'Gargan' du T4 aux Pavillons-Sous-Bois en-Seine-Saint-Denis (93).

À l'unanimité

### TRANSITION ÉCOLOGIQUE ET SOLIDAIRE

La **récupération de la compétence de location de véhicules électriques automobiles en libre-service au Syndicat mixte Autolib' et Velib' Métropole (SAVM)** a été validée par le Conseil municipal.

À l'unanimité

Le Conseil municipal a approuvé la **convention d'utilisation du domaine public des stations et espaces Autolib' avec le Syndicat Mixte Autolib' Vélib' Métropole**.

À l'unanimité

### RESSOURCES HUMAINES

Le Conseil municipal a validé le **renouvellement du contrat cadre des Assurances des Risques Statutaires**

souscrit par le Centre Interdépartemental de Gestion auprès de CNP-Assurances, auquel la Ville a adhéré pour 4 ans, en 2018, afin de couvrir les risques « accident de travail, maladie professionnelle et décès », qui arrivera à son terme le 31 décembre 2021.

Le CIG va donc engager, conformément aux dispositions du code des marchés publics, la procédure de mise en concurrence pour un nouveau contrat qui prendra effet le 1<sup>er</sup> janvier 2022.

À l'unanimité

L'adhésion à la **convention au service Conseil, Insertion, et Maintien dans l'Emploi (CIME) du Centre Interdépartemental de Gestion de la Petite Couronne**, service dédié à l'accompagnement de la politique handicap, du reclassement, et plus largement du maintien dans l'emploi a été approuvée par le Conseil municipal.

À l'unanimité

Le Conseil municipal a approuvé une **convention-cadre tripartite portant sur la période de préparation au reclassement (PPR)** entre la collectivité, le Centre Interdépartemental de Gestion de la Petite Couronne (CIG) et les agent-e-s de la collectivité concerné-e-s par le dispositif.

À l'unanimité

### ÉDUCATION

Le Conseil municipal a validé l'autorisation à Monsieur le Maire de proposer à Monsieur l'Inspecteur d'académie la **modification des rythmes scolaires à compter de l'année scolaire 2020-21 avec comme horaires de classes** : lundi, mardi, jeudi et vendredi de 8h30 à 12h et de 13h30 à 16h.

27 pour, 8 abstentions (Romainville unie)

### ÉCONOMIE SOCIALE ET SOLIDAIRE

Le Conseil municipal a approuvé l'adhésion à l'**Association Française d'Agriculture Urbaine Professionnelle (AFAUP)** qui permettra de faire profiter les projets de la Ville du réseau et des actions de cette association (veille, réseau de fournisseurs et de partenaires potentiels, représentation des enjeux juridiques et institutionnels...) et de créer des synergies sur les volets événementiels, pédagogiques et d'insertion.

À l'unanimité

### TRANQUILLITÉ PUBLIQUE

La signature d'une convention partenariale multi-communale relative à la mise en œuvre de la prévention des affrontements entre groupes de jeunes entre les Villes des Lilas, du Pré Saint-Gervais et de Romainville a été validée par le Conseil municipal.

À l'unanimité

#### Note d'information

Le Conseil municipal a pris acte du contrat de partenariat entre le Forum Français pour la Sécurité Urbaine et la Ville de Romainville relative à l'élaboration et à la mise en œuvre d'une stratégie territoriale et partenariale de prévention des rixes en Seine-Saint-Denis en lien avec les territoires des Lilas et du Pré Saint-Gervais.

### SANTÉ

Le Conseil municipal a approuvé la mise en place d'une convention pour l'intervention des médecins du Centre municipal de santé Louise-Michel de Romainville au sein de l'Établissement d'Hébergement pour Personnes Âgées Dépendantes « Fondation Léopold-Bellan » dans le cadre de la lutte contre le Covid-19.

À l'unanimité

Mme Nathalie Gaumondy, Conseillère municipale, M. Lennie Nicolle, Conseiller municipal délégué, Mme Sofia Dauvergne, Maire-adjointe ont été désigné-e-s pour **représenter la Ville de Romainville pour siéger au sein du Conseil Syndical Intercommunal pour la construction, l'équipement et la gestion d'une Maison d'Accueil pour Personnes Agées Dépendantes (MAPAD) – SICEG** en tant que titulaires. Mme Brigitte Moranne, Conseillère municipale, Mme Coralie Lefebvre, Conseillère municipale déléguée, M. Tony Laïdi, Maire-adjoint, ont été désigné-e-s en tant que suppléant-e-s.

27 pour, 8 abstentions (Romainville unie)

### ACCESSIBILITÉ HANDICAP

Le Conseil municipal a approuvé le **rapport annuel 2019 de la Commission Communale pour l'Accessibilité**.

À l'unanimité

### AFFAIRES GÉNÉRALES

L'adhésion à la **centrale d'achat du Syndicat Intercommunal Funéraire de la Région Parisienne (SIFUREP)**, dans l'objectif de simplifier la gestion des cimetières et maîtriser les coûts grâce à la mutualisation des achats, a été validée par le Conseil municipal.

À l'unanimité

### VIE ASSOCIATIVE

Le Conseil municipal a validé l'**attribution de fonds de soutien exceptionnel au secteur associatif** visant à soutenir les associations du territoire rencontrant des difficultés financières en raison de l'impact de la crise sanitaire sur leurs activités.

34 pour, 1 abstention (Romainville unie)



**Groupes constitués au sein du Conseil municipal**

**Pour la majorité**

**Groupe Citoyen, écologiste et solidaire**

Samira Aït Bennour, Salah-Eddine Belattar, Nader Beyk, Marianne Camara, Élodie Casanova, Kévin Cohen, François Dechy, Marc Elfassy, Élodie Girardet, Mathieu Langlois, Julie Lefebvre, Coralie Lefebvre, Yvon Lejeune, Manuel Marques, Lennie Nicollet, Tuyet-Vân Pham, Marie-Christine Poussin, Hakim Saidj

**Groupe Communiste, anti capitaliste et citoyens**

Sofia Dauvergne, Stéphane Dupré, Tony Laïdi, Brigitte Moranne, Issam Sahili

**Groupe des non-encartés "Les Citoyenneurs"**

Denis Moreau Sevin, Vincent Pruvost

**Groupe France Insoumise de Romainville**

Nathalie Gaumondy, Pilar Serra

**Pour l'opposition : intergroupe Romainville Unie**

**Groupe Parti Socialiste**

Tassadit Chergou, Daouda Gory, Soraya Jebari, Ali Kissi, Bruno Lotti

**Groupe Romainville Écologie**

Isabelle Michelot, Stéphane Weisselberg

**Groupe La République En Marche**

Cécile Philippin

**LA PAROLE AUX ÉLU·E·S DE L'OPPOSITION**

**La propreté est un combat**

Dépôts sauvages sur la voie publique, poubelles à ciel ouvert, bornes de collectes par pneumatique encombrées détritues en tous genres à même le sol, beaucoup de Romainvillois font le même constat : la ville n'a jamais été aussi sale ! La dégradation du cadre de vie nous insupporte en même temps qu'elle nous interpelle. Elle révèle un recul préoccupant du bien commun car la propreté de l'espace public est d'abord une affaire de responsabilité individuelle. Mais elle témoigne aussi d'une profonde impuissance de l'action publique, incapable de faire respecter les règles et de proposer un service de collecte adapté. La campagne de communication de l'actuelle municipalité – qui affiche des déchets sur des panneaux publicitaires comme s'ils n'étaient pas déjà assez présents dans les rues ! - est en une triste illustration.

L'heure n'est plus aux grands discours mais à la mise en œuvre de solutions concrètes pour rendre la ville propre. C'est pourquoi, nous proposons la création d'une brigade verte, composée d'agents assermentés. Cette équipe serait directement rattachée à la police municipale pour signaler les problèmes de propreté et verbaliser les contrevenants. Nous encourageons également l'actuelle municipalité à engager sans délai une renégociation de la délégation de service public d'Est Ensemble afin d'obtenir une amélioration de la collecte par des rotations plus nombreuses et renforcées.

Enfin, tout en restant attaché au dialogue, nous préconisons, en plus de l'amende pénale, l'instauration d'une amende administrative de 500 € à l'initiative du Maire comme l'autorise la loi du 27 décembre 2019. Si la propreté est un combat, encore faut-il vouloir le mener et mobiliser pour cela les outils adéquats.

**Groupe Parti Socialiste**  
@Facebook/PS Romainville

**Mauvais signes pour mauvais temps...**

On pourrait espérer qu'en ces temps de crise sans précédent, la solidarité, la fraternité, la tolérance soient les sentiments les mieux partagés. C'est pourtant avec sidération que nous avons découvert il y a quelques jours en plusieurs emplacements de notre ville, des graffitis à caractère antisémite. Alors sans doute était-ce le fait d'un déséquilibre vite appréhendé ; pourtant de tels actes haineux, racistes se multiplient et visent tantôt les juifs, tantôt les musulmans, tantôt les chinois, tantôt les professeurs...enfin l'Autre dans sa différence. Dès lors, les stigmates infâmes répandus sur les murs de notre ville doivent être considérés pour ce qu'ils sont, un indice du mal être profond de notre société dans laquelle les difficultés « à faire ensemble » engendrent les insultes en direction des uns ou les accusations en direction des autres. Il y a quelques mois un professeur était mis à mort pour avoir évoqué la liberté d'expression, aujourd'hui on accuse les jeunes de ne pas respecter les gestes barrières, les vieux d'être fragiles, les universitaires d'être islamogauchistes...C'est dans ce contexte que les député·e·s votent une loi sur le « séparatisme » qui pourrait bien diviser plus que rassembler en donnant toute sa force à la laïcité.

Quoi qu'il en soit, pour recouvrir les graffitis inacceptables, nous avons suggéré de proposer aux artistes locaux la confection d'une œuvre sur le thème du « vivre ensemble ». Pour honorer Samuel Paty, nous avons proposé de donner son nom à l'une des futures écoles de Romainville. Pour aller plus loin, nous proposons que soit créé, localement, un observatoire des discriminations qui promeuve l'égalité et la diversité dans la vie publique, qui sensibilise à la laïcité parce que les vraies valeurs de la République auxquelles nous croyons, sont celles qui font des différences la richesse de notre Nation.

**Groupe Romainville Écologie**

**LA PREMIÈRE DES LIBERTÉS**

Aucune vie sociale ne peut être paisible et aucune politique publique efficace sans une action résolue en matière de sécurité et prévention de la délinquance. Or, Romainville ne cesse d'être le théâtre d'incivilités et de violences : un bus municipal a été incendié, la pharmacie de la rue du Progrès a subi une nième tentative d'effraction, les habitants de tous les quartiers se plaignent de vols, dégradations ou de la présence des dealers, les jeunes-filles continuent d'être harcelées dans des rues mal éclairées et nos jeunes entraînés dans des rixes dramatiques.

Nous avons perdu trop de temps à coordonner une action avec les villes voisines pour mieux comprendre et prévenir les rixes entre jeunes. Il aura fallu un programme porté par l'Etat pour qu'enfin des choses bougent et qu'une convention soit signée avec Les Lilas et le Pré-St-Gervais. C'est une bonne chose, mais qui prendra du temps et ne règlera pas tout. Il faut agir pour tous, et notamment pour les quartiers prioritaires, premières victimes de ce climat : 26% s'y sentent en insécurité, contre 10% ailleurs, 52% signalent un équipement collectif détérioré, contre 29%, 32% jugent la présence des forces de l'ordre insuffisante, contre 18%.

Si les pouvoirs d'enquête et de lutte contre la criminalité relèvent de l'Etat, des choses peuvent être mises en place localement, comme la vidéo-protection aux abords des établissements scolaires ou un renforcement des horaires et missions de la police municipale.

Vivre en sécurité est la première de nos libertés, quel que soit notre âge, où que l'on vive à Romainville. Et les citoyens attendent des actes !

**Groupe La République En Marche**  
@LaREM Romainville

**LA PAROLE AUX ÉLU·E·S DE LA MAJORITÉ**

**Assumer une politique de sécurité où prévention et éducation sont imbriquées**

Au dernier conseil municipal, une convention nous liant avec Le Pré et Les Lilas, portant notamment sur la prévention des rixes entre jeunes, a été approuvée. Cette démarche d'apaisement des relations entre les jeunes des quartiers de nos villes, rappelée comme importante par une actualité douloureuse, est une action de fond de la majorité.

Contre le fatalisme et pour une action efficace, la ville a voulu que cette convention engage l'ensemble des acteurs locaux dans une démarche collective. Elle fait le choix aussi de mener une politique forte, en recrutant en 2021 2 nouveaux agents pour notre police municipale, qui travaille en étroite collaboration avec celle des Lilas. Déconstruire les préjugés et émanciper notre jeunesse demande un travail précis et humble.

Il ne faudrait pas réduire le sujet à la seule dimension sécuritaire, ainsi la municipalité a candidaté et a été retenue par le Forum français pour la sécurité urbaine (FFSU) pour être une ville pilote du département dans un projet de prévention des rixes. Cela nous permet de bénéficier des prochaines études de terrain du FFSU et de son accompagnement dans des actions de prévention pédagogiques, culturelles, sportives sur nos villes.

Toutefois le rôle de l'État contre ces phénomènes est vital. Outre le besoin de policiers nationaux, formés et présents sur le territoire les actions d'éducation, de prévention, d'accompagnement sont nécessaires. Notre action a déjà permis la mobilisation plus forte de la police nationale notamment à Gagarine, cela doit être amplifié et la participation de tous les acteurs de l'État, que ce soit l'Éducation nationale, les ministères de la Ville, de l'Intérieur... doit être une évidence. La ville ne peut suppléer les désengagements de l'État, pour cette question ou d'autres.

**Groupe Citoyen, écologiste et solidaire**

**La jeunesse au cœur des préoccupations**

Il existe plusieurs jeunesse marquées par les inégalités que la crise sanitaire a accentué avec un impact direct sur le bien-être physique, psychique et intellectuel. Certains ont perdu leurs jobs ou emplois post études, d'autres ont perdu leur employeur pour l'apprentissage. Les uns ne supportent plus les cours à distance pendant que les autres décrochent ou n'ont pas les moyens techniques pour les suivre. Et lorsque qu'ils souhaitent s'évader, impossible de se retrouver entre amis, pas ou très peu de possibilités pour faire une activité sportive ou culturelle. Encore une fois, l'origine sociale ou culturelle influe sur cette nouvelle façon de vivre.

La jeunesse est de plus en plus exposée à la précarité. La majorité légale est à 18 ans mais la majorité sociale est à 25 ans, elle se retrouve donc exclue des mécanismes de solidarité nationale. L'urgence sociale est forte et la jeunesse doit pouvoir compter sur des réponses concrètes.

Notre proposition pour l'ouverture du RSA pour les moins de 25 ans et une politique nationale claire d'insertion, pour sécuriser les parcours et accompagner vers l'autonomie, seraient des premières avancées dans ce sens. Au niveau local, le constat des différents acteurs est sans appel aucune orientation claire et structurelle pendant deux décennies, une organisation qui a tenté de répondre aux besoins, de manière hasardeuse, à court terme et un service dédié qui a disparu.

La jeunesse romainvilloise mérite un projet ambitieux et qui doit être en lien avec toutes générations. Elle a besoin d'une politique de prévention globale, d'accès aux droits et de soutien à la réussite éducative pour lutter contre les inégalités.

Il faudra donc du temps pour reconstruire et le concours de toutes et tous.

Nous devons fédérer les acteurs pour créer une cohérence d'actions sur le territoire mais aussi soutenir l'innovation et les initiatives.

Et enfin, nous souhaitons créer les conditions pour que chacune et chacun s'expriment tant dans la consultation et que dans la co construction car il s'agit avant tout de leur avenir, de leur vie et de leur citoyenneté !

**Groupe Communiste, anti capitaliste et citoyens**

**Les mobilités du territoire : un train de retard**

Les nombreux permis de construire accordés par l'ancienne mandature permettraient de ne pas développer de stationnement, comme si "sans parking, pas de voiture..." Plus d'habitants au même endroit, c'est pourtant plus d'usagers sur l'espace public. Cette hyperdensification subie augmente nos difficultés liées aux mobilités : stationnement, déplacement, sécurité.

Romainville n'est pas Paris. Les parkings parisiens se vident grâce au maillage de transport public et à l'augmentation des moyens de déplacements doux, (vélo et glisse urbaine), nos villes de petite couronne sont saturées. Nous sommes la ville d'Est Ensemble la plus carencée en stationnement. Donc, les voitures stationnent sur un domaine public de manière anarchique.

Donc, des occupations qui diminuent l'espace dédié aux circulations. Donc, un encombrement en surface qui interdit le développement d'un réseau de circulation spacieux et fluide.

Vos élus engagés pour le monde d'après.

Circulation ne veut pas dire Tout-Voiture. Nos rues ont vocation à être davantage partagées. Nous le constatons tous aujourd'hui : notre voirie est utilisée par les voitures, les transports collectifs, les deux-roues motorisés, les vélos, les trottinettes...

Aussi, avec l'instauration de la Zone à Faible Émission par la Métropole du Grand Paris, de nouvelles contraintes vont apparaître pour les véhicules les plus polluants.

Le Plan Local des Mobilités est en cours de rédaction à Est Ensemble. Nous œuvrerons pour y augmenter sérénité, sûreté et fluidité à nos déplacements.

**Groupe des non-encartés "Les Citoyenneurs"**

**La place de l'animal à Romainville et Est Ensemble**

La condition animale nous tient à cœur.

Notre vision locale :  
-Respecter la vie des animaux domestiques, libres ou sauvages présents autour de nous, dans nos jardins, parcs et forêt.

-Sensibilisation, éducation et pédagogie de tous pour agir au mieux.

Notre volonté :  
-Un projet écologue et citoyen construit avec celles et ceux qui le souhaitent

-Favoriser la compréhension et le bien vivre ensemble dans le respect de tous

-Soutenir les projets portés par des collectifs, associations et citoyens.

Nous ne laisserons pas les lobbies nous dicter ni même influencer notre politique locale pour cette cause essentielle.

Après qu'une loi de 2015 ait reconnu les animaux comme des « êtres vivants doués de sensibilité » et non plus de simples « biens meubles », une seconde adoptée le 29 janvier dernier renforce les obligations des détenteurs d'animaux et des vendeurs. La maltraitance, le manque de soins et l'abandon sont enfin reconnus et punissables.

Les animaux dont certaines espèces sont protégées, constituent un trésor de biodiversité et une chance pour les équilibres naturels de notre territoire. Cette faune fragilisée, Valérie Pecresse, présidente de la région IDF, n'en a cure, en demandant en 2019 une dérogation au Tribunal afin d'autoriser le déboisement de 8 ha de forêt pour le projet d'île de loisirs de la Corniche des forêts malgré la présence avérée par des spécialistes et associations d'espèces protégées en voie d'extinction.

Il est urgent aujourd'hui d'aider ces hérissons, renards, fouines, oiseaux migrateurs, insectes à reprendre leur place.

La FI défend cette vision écologue et une écologie, indépendante, populaire, réfléchie, aboutie, ambitieuse et si essentielle.

**Groupe France Insoumise de Romainville**

# L'ÉQUIPE MUNICIPALE

## Le Maire, les Maires-adjointes et les Maires-adjoints



**François DECHY**  
Maire de Romainville  
Conseiller territorial d'Est Ensemble  
Conseiller métropolitain délégué au Développement de l'Offre d'Insertion et à la Création de l'Observatoire Métropolitain de l'Insertion



**Samira AÏT BENNOUR**  
Première Maire-adjointe  
Égalité territoriale  
Démocratie participative  
Habitat  
Salubrité publique



**Hakim SAIDJ**  
Maire-adjoint  
Tranquillité publique  
Prévention  
Propreté  
Lien intergénérationnel



**Sofia DAUVERGNE**  
Maire-adjointe  
Action sociale  
Santé  
Solidarités  
Retraités



**Vincent PRUVOST**  
Maire-adjoint  
Urbanisme  
Aménagement - Mobilités  
Lutte contre les pollutions  
Conseiller territorial d'Est Ensemble



**Élodie GIRARDET**  
Maire-adjointe  
Petite enfance  
Éducation  
Affaires scolaires



**Marc ELFASSY**  
Maire-adjoint  
Transition Écologique



**Tuyet-Vân PHAM**  
Maire-adjointe  
Culture  
Fêtes  
Vie associative



**Mathieu LANGLOIS**  
Maire-adjoint  
Vie économique locale  
Commerces, Entrepreneuriat  
Économie Sociale et Solidaire  
Innovation - Emploi



**Pilar SERRA**  
Maire-adjointe  
Finances  
Budget climat  
Évaluation de l'impact des politiques publiques



**Tony LAÏDI**  
Maire-adjoint  
Épanouissement et réussite de la jeunesse  
Sports

## Les Conseillers municipaux et les Conseillères municipales avec délégation



**Nader BEYK**  
Conseiller municipal délégué  
Ressources Humaines  
Dialogue social



**Marianne CAMARA**  
Conseillère municipale déléguée  
Éducation à l'Environnement  
Mission Zéro Déchet



**Coralie LEFEBVRE**  
Conseillère municipale déléguée  
Lutte contre les discriminations  
Droits des femmes  
Accessibilité  
Handicap



**Lennie NICOLLET**  
Conseiller municipal délégué  
Coopération décentralisée  
Europe  
International

## Les Conseillers municipaux et les Conseillères municipales avec mission



**Yvon LEJEUNE**  
Conseiller municipal  
Relations Police/justice  
Transparence de la vie publique



**Issam SAHILI**  
Conseillère municipale  
Soutien à la parentalité



**Brigitte MORANNE**  
Conseillère municipale  
Santé  
Conseillère territoriale d'Est Ensemble



**Nathalie GAUMONDY**  
Conseillère municipale  
Place de l'animal dans la ville

## Les Conseillers municipaux et les Conseillères municipales avec mission



**Stéphane DUPRÉ**  
Conseiller municipal  
Démocratie alimentaire



**Denis MOREAU SEVIN**  
Conseiller municipal  
Economie en transition  
Mobilités durables



**Marie-Christine POUSSIN**  
Conseillère municipale  
Écologie urbaine



**Julie LEFEBVRE**  
Conseillère municipale  
Biodiversité  
Première Vice-Présidente du Conseil territorial d'Est Ensemble - Développement économique, Emploi et Insertion



**Salah-Eddine BELATTAR**  
Conseiller municipal  
Débat budgétaire  
Pilotage financier



**Élodie CASANOVA**  
Conseillère municipale  
Épanouissement de l'enfant



**Manuel MARQUES**  
Conseiller municipal  
Jeux Olympiques et Paralympiques de Paris 2024  
Entrepreneuriat



**Kevin COHEN**  
Conseiller municipal  
Mémoire  
Anciens combattants  
Lien intergénérationnel

## Les Conseillers municipaux et les Conseillères municipales de l'opposition : Romainville Unie



**Cécile PHILIPPIN**  
Conseillère municipale  
Présidente de la Commission des finances  
*La République en Marche*



**Daouda GORY**  
Conseiller municipal  
*Parti Socialiste*  
Conseiller territorial d'Est Ensemble



**Soraya JEBARI**  
Conseillère municipale  
*Parti Socialiste*



**Bruno LOTTI**  
Conseiller municipal  
*Parti Socialiste*



**Tassadit CHERGOU**  
Conseillère municipale  
*Parti Socialiste*



**Stéphane WEISSELBERG**  
Conseiller municipal  
*Romainville Écologie*



**Isabelle MICHELOT**  
Conseillère municipale  
*Romainville Écologie*



**Ali KISSI**  
Conseiller municipal  
*Parti Socialiste*

# LA RUE

# N'EST PAS

# UN DÉPÔTOIR !

**STOP**  
AUX  
INCIVILITÉS  
!

*Pour une ville plus propre et plus agréable, respectons-la !*

Les dépôts sauvages de déchets sur la voie publique (ordures, déjections, déchets, matériaux, etc.) sont passibles d'une amende de 68 euros, pouvant aller jusqu'à 1500 euros (3000 euros en cas de récidive).

Suivez-nous



 Ville de Romainville

[www.ville-romainville.fr](http://www.ville-romainville.fr)